O TEMPO

Distrito Federal e Niterói:
Tempo chuvoso, passando a bom. Temperatura estavel. Ventos do quadrante sul
Maxima: 33.1.
Minima: 27.4

10 PAGINAS — 40 Centavos

Diario Carioca

Fundador: J. E. DE MACEDO SOARES

QUARTA-FEIRA 25 NOVEMBRO

ANO XV — RIO DE JANEIRO — Diretor: HORACIO DE CARVALHO JUNIOR — PRAÇA TIRADENTES Nº 77 — N. 4.431

AVANÇAM OS RUSSOS NOS CINCO SETORES PRINCIPAIS

Ameaçados de Cerco Quatrocentos Mil Soldados Alemães

77 Mil Nazistas Entre Mortos e Prisioneiros — Em Perigo Todas as Posições Germanicas No Caucaso — Prossegue Impetuosa a Ofensiva de Timoshenko

MOSCOU, 24 (Reuters) — Os sucessos do exercito russo, mencionados no comunicado especial da noite de hoje, terça-feira, não só constituem uma ameaça a todas as forças alemãs que se encontram no interior ou exterior do cotovelo do Don, como põem em perigo as posições germanicas no Caucaso.

Os russos estão avançando em cinco setores principais. No primeiro deles, a oeste, as forças que haviam conquistado Chernyshevskaya capturaram agora Surovikinskaya (Surovikhino) situada na estrada de ferro Karlov-Stalingrado, depois de efetuarem um avanço de 25 milhas. No segundo setor, a leste de Chernyshevskaya, as tropas sovieticas, avançando de Kleskaia, situada ao norte do cotovelo do Don retomaram as forças do Eixo mais sete cidadelas e aldeias. Neste ponto houve, evidentemente, um serio colapso da resistencia nazista, anunciando as informações hoje publicadas que tres divisões inimigas foram capturadas. Segundo se sabe, os italianos estavam combatendo nesse setor. O terceiro setor é Kalach. Nele, a força russa que investiu contra o denominado "cinturão"

(Conclue na 3ª pag.)

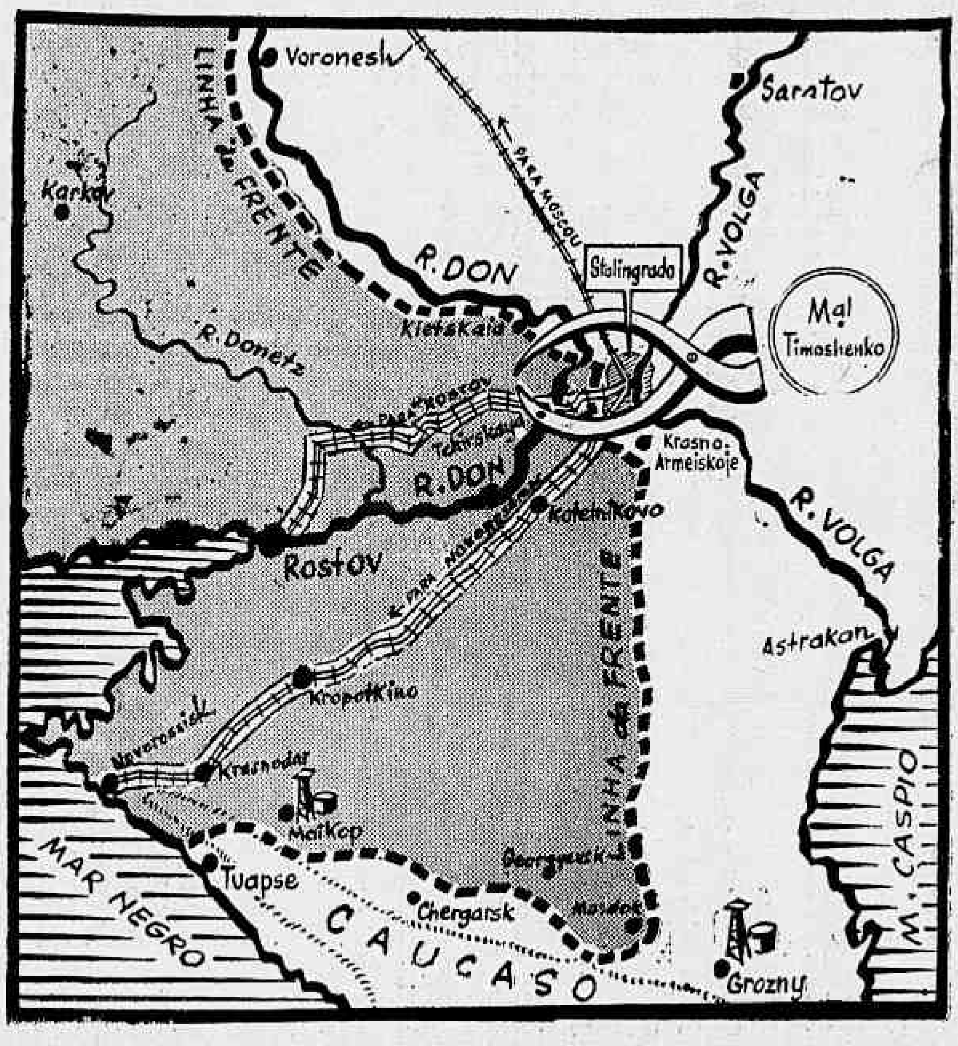

OS ALIADOS NA OFENSIVA EM TODAS AS FRENTES — Os mapas que publicamos hoje, mostram-nos: á esquerda, na RUSSIA, a ofensiva de tenazes de Timoshenko, pelos dois flancos de Stalingrado onde os russos, com a tomada de Tchirskaya, cortaram as duas estradas de ferro vitais para os exercitos nazistas. Ao alto, na NOVA GUINE', aparece o vigoroso avanço das tropas de Mc. Arthur sobre Buna. Finalmente, á direita, a situação da luta na TUNISIA e na LIBIA, bem como a posição da AFRICA OCIDENTAL FRANCESA. Na Tunisia continua o assalto a Tunis e a Bizerta, enquanto na Libia trava-se uma batalha de grande importancia para o Eixo em El-Aghelia

TRAVA-SE UMA VIOLENTA BATALHA EM EL-AGHEILA

Churchill

CHURCHILL Censurou o Discurso de De Gaulle

Não Ha Divergencias Entre o "Premier" e Eden — Lord Halifax Classifica de Vantajosas as Negociações Com Darlan

LONDRES, 24 (Reuters) — O representante trabalhista Richard Stockes, depois de revelar hoje, na Camara dos Comuns que um discurso que deveria ser pronunciado pelo general De Gaulle no ultimo domingo depois de ser aprovado pelo sr. Eden, titular do Foreign Office, foi vetado pelo primeiro ministro Churchill perguntou ao sr. Eden qual foi o trecho do discurso do general De Gaulle que desagradara ao sr. Churchill.

Respondendo, o titular do Foreign Office declarou que responderia plenamente a essa alegação em data posterior depois dos passos necessarios, e

(Conclue na 3ª pag.)

Os Ingleses Ocuparam Agedabia e Jalo

A SITUAÇÃO VISTA DO CAIRO — ULTIMO ESFORÇO DE ROMMEL PARA DETER O AVANÇO DO 8.º EXERCITO

CAIRO, 24 (U. P.) — Os exercitos imperiais que operam no deserto desdobraram-se contra as defesas externas de El Aghelia, na primeira fase de uma ofensiva que tem por objetivo obrigar o marechal Rommel a sacrificar o resto de suas forças encouraçadas em uma batalha dilatoria, ou a retirar-se para a Tripolitania.

As colunas do VIII exercito imperial britanico, prosseguindo em sua marcha alem de Agedabia e depois de ocupar o estrategico oasis de Jalo a 210 quilometros ao sudeste, convergem rapidamente sobre o ultimo bastião de defesa, onde o marechal Rommel pode oferecer resistencia, antes de retirar-se completamente da Cirenaica.

Poderosas esquadrilhas de caças britanicos e bombardeadores que operam em voos baixos, estão já atacando as forças do Eixo na região interior da costa do golfo de Sidra, enquanto os britanicos acumulam formidaveis forças encouraçadas e artilharia para um ataque de grande magnitude. Simultaneamente formações aereas britanicas penetrando fundamente sobre o oeste, participaram nos ataques ao territorio tunisiano, efetuando incursões contra a navegação inimiga no golfo de Hammamet, ao longo da costa oriental, bem como contra os aerodromos inimigos de Bizerta e Tunis.

Indica-se em esferas autorizadas que Rommel perdeu mais tanques, canhões e equipamentos encouraçados — elementos que atualmente são para ele de vital importancia — em suas tentativas de conter o avanço britanico sobre Agedabia. Por isso e por terem sido destruidos ou apresadas consideraveis forças em Bengazi, julga-se provavel que Rommel tente uma resistencia firme no unico ponto provido de defesas naturais que ainda possue, que é o caminho até Tripoli. A tarefa de defender El Aghelia apresentará muitos e complicados problemas para uma força com um numero limitado de combatentes e pequenas quantidades de tanques e artilharia. Opina-se nos circulos militares, entretanto, que a posição que atualmente ocupa Rommel — na parte inferior do golfo de Sidra — oferece defesas naturais relativamente boas. As posições de Rommel se estendem de uma altura na encosta conhecida pelo nome de Mersa-El-Brega, a 40 qui-

(Conclue na 3ª pag.)

Sr. Juan Antonio Rios, presidente do Chile

O CHILE AO LADO Das Democracias

Importantes Declarações do Presidente Rios — "Leal e Sincéra Cooperação Com os Principios de Defesa da Democracia, da Unidade Continental e da América"

SANTIAGO DO CHILE, 24 (Reuters) — Convocando os jornalistas, esta tarde, subitamente, "para por termo a comentarios feitos no estrangeiro e esclarecer a opinião publica", o presidente Rios reiterou que a posição internacional do país é de leal e sincera cooperação com as democracias; confirmou que o Chile iria até a rutura das relações com o Eixo se a defesa da democracia o exigisse; revelou que sua viagem a Washington será realizada em data a ser combinada com o presidente Franklin Roosevelt e desmentiu a existencia de um pacto secreto com determinada nação americana.

Dizendo que ia falar com franqueza pouco comum em materia internacional, declarou, primeiramente: "Minha posição internacional é de leal e sincera cooperação com os grandes principios de defesa da democracia, da unidade continental e da América". Acentuou que, de acordo com essa posição, o governo do Chile concedeu o tratamento de não-beligerancia aos paises democraticos, "o que significa que não somos neutros para com eles."

Nossa produção de nitrato, de cobre, de ferro, de manganês etc., necessaria á guerra e pois considerada contrabando de guerra é remetida para os Estados Unidos em navios norte-americanos e chilenos, com a cooperação entusiastica e disciplinada de nossos técnicos e operarios. Procuramos acelerar cada vez mais essa produção e, com o auxilio mais efetivo dos Estados Unidos, estaremos, brevemente, em situação de enviar nossos produtos, não somente para aquele país como para outros. Combateremos com energia todas as atividades subversivas e de espionagem. O governo acaba de enviar ao Congresso um projeto de lei instituindo penas severas, até aqui não existentes em nossa legislação".

Mais adeante, disse o presidente Rios: "Se a defesa dos principios democráticos exigir a adoção de outras medidas, estaremos prontos a tomá-las, chegando, mesmo, ao rompimento de nossas relações diplomaticas com o Eixo, caso os interesses dos paises do continente americano o reclamem. Esse gesto extremo significaria virtualmente a entrada do Chile na guerra, porque assim o interpretam os paises do Eixo. Por isso, sou obrigado a tomar medidas relativas á defesa das costas até o Estreito de Magalhães, á defesa da nossa economia e do nosso regime politico. Antes da ultima ação dessas providencias seria insensato pretender arrastar o Chile á guerra.

Aludindo á sua viagem a Washington, afirmou: "Por motivos conhecidos, achei que devia adiar essa viagem, a qual será realizada em data que o presidente Roosevelt e eu considerarmos oportuna. Aliás, presumo que tal viagem não seja indispensavel ao entendimento sincero entre os dois paises, mas estou de acordo com o presidente Roosevelt quando avalia o alcance de conferencias pessoais para a solução de problemas dessa natureza."

Desmentindo os rumores correntes acerca de um "pacto secreto com determinado país", declarou o presidente Rios: Tudo isso é absolutamente falso. Quando o povo e o governo chileno oferecem sua amizade, fazem-no sinceramente. Ninguem tem o direito de supor que esses atos ocultam a deslealdade e a traição."

Em Preparo o Assalto Final Contra Tunis e Bizerta

TRAVADA UMA TERRIVEL LUTA PELO DOMINIO AEREO — EM CONTACTO COM O INIMIGO A VANGUARDA DOS EXERCITOS ALIADOS — O QUE DIZEM OS COMUNICADOS

DE UM PONTO DA AFRICA DO NORTE, 24 (Via Nova York) — (Do correspondente especial de "Reuters" junto as forças americanas) — Enquanto se concentram para o assalto contra Bizerta e Tunis, uma terrivel luta pelo dominio aereo esta se travando. Os combates em terra têm sido, até agora, violentos, mas espasmodicos. Apenas as forças avançadas tem entrado em ação. Apesar do avanço aliado na Tunisia estar sendo um tanto retardado pela chegada, em numero cada vez maior, de caças e bombardeiros alemães, a concentração de forças aliadas continua, de acordo com o plano estabelecido. Tendo de lutar com as longas vias de comunicações, que as colocam em dificuldade, comparadas com as do Eixo, os aliados estão desenvolvendo todos os esforços para transportarem para o campo de operações mais aviões e equipamentos. Operando de bases de reabastecimentos milhares de milhas mais proximas, o Eixo consegue transportar reforços aereos com muito maior rapidez. Mas as forças eixistas, encerradas no seu arco defensivo de 50 milhas, em torno de Tunis e Bizerta, estão sendo severamente castigadas pelos bombardeiros aliados.

O COMUNICADO DO QUARTEL GENERAL ALIADO

Q. G. ALIADO NA AFRICA DO NORTE, 24 (U. P.) — Informa-se que os destacamentos avançados da dupla ofensiva aliada que está convergindo sobre a frente de Bizerta e Tunis, pelo sul e para o leste, procedendo da Argelia, entraram em contacto com as forças do eixo, rechaçando-as com fortes perdas.

Os despachos procedentes da frente assinalam especialmente que esses encontros não constituem mais que o prologo da batalha principal, que deverá começar quando os exercitos aliados alcançarem suas posições no amplo semi-circulo em torno de Tunis e Bizerta, onde as tropas nazi-fascistas ficaram encurraladas.

Um comunicado oficial sobre as operações do dia declara o seguinte:

"AFRICA DO NORTE, 1º — Verificaram-se choques locais travados entre forças avançadas dos exercitos aliados. As patrulhas francesas comunicaram que continuam as atividades no setor meridional. Neste ultimo setor uma unidade de tropas paraquedistas aliadas repeliu uma coluna mecanizada inimiga e capturou alguns prisioneiros.

2º — Nossos caças derrubaram 4 aparelhos inimigos e atacaram colunas de tropas do Eixo perto do porto de Gabes.

Nossos bombardeiros empreenderam incursões noturnas contra Bizerta e Tunis. Não perdemos nenhum aparelho".

Por outro lado, revelou-se que a sudoeste de Tunis, um destacamento de tropas norte-americanas com o auxilio de forças de infantaria francesas, obrigaram as

(Conclue na 3ª pag.)

A 5ª Coluna na America

Preso e Internado Num Campo de Concentração o Famoso Jan Valtin — Tres Espiões Condenados á Morte

WASHINGTON, 24 — (U. P.) — O ministro da Justiça, sr. Francis Biddle anunciou a prisão de Richard Julius Krebs que, com o pseudonimo de Jan Valtin, escreveu a ruidosa novela "Do Fundo da Noite". Acrescentou que Krebs será deportado para a Alemanha, sua patria de origem, logo depois de terminada a guerra. Enquanto durar o conflito, permanecer internado em um campo de concentração.

A medida foi ordenada pelo fato de Krebs ter entrado ilegalmente nos Estados Unidos, depois de ter sido deportado anteriormente. Por essa ocasião Krebs havia cumprido pena em uma prisão norte-americana. Os antecedentes demonstram que ele entrou nos Estados Unidos, pela primeira vez, em 1926, viajando como clandestino e agindo sob "as ordens dos chefes do Partido Comunista, com propositos criminosos".

CONDENADOS A' MORTE

CHICAGO, 24 — (U. P.) —

(Conclue na 3ª pag.)

REUNE-SE HOJE O CLUBE DOS DIRETORES E PRINCIPAIS REDATORES DE JORNAIS DO RIO DE JANEIRO

O Anfitrião Será o Jornalista Candido de Campos

Reune-se, hoje, em almoço no Palace-Hotel, o Clube dos Diretores e Principais Redatores de Jornais do Rio de Janeiro.

O anfitrião será o sr. Candido de Campos, ilustre diretor de "A Noticia".

Legião Brasileira de Assistencia

CONTRIBUIÇÃO DO GINASIO PIEDADE

A sra. Darcy Vargas esteve, à tarde de ontem, na séde do Ginasio Piedade, onde foi receber a contribuição daquele educandario á Legião Brasileira de Assistencia, traduzida no oferecimento de cigarros para os combatentes e lençois para os hospitais.

Durante a sua permanencia naquela casa de ensino, a sra. Darcy Vargas foi alvo de inumeras atenções por parte da direção e dos corpos discente e docente.

NA S. O. S.

Está funcionando no Serviço de Obras Sociais, á rua do Lavradio, uma moderna Cantina destinada a distribuir merendas aos alunos da Escola Celestino Silveira.

O ato inaugural teve a presença da sra. Darcy Vargas, sr. Rodrigo Otavio Filho, sras. Jeroninia de Mesquita, sra. Eugenia Hamann, sra. Estela Guerra Duval, sra. Terezita Porto da Silveira, sra. ministro Souza Costa, sra. ministro Rui Carneiro da Cunha, sra. Saul de Gusmão, sra. Henrique de Abreu, coronel Jonas Correia, coronel Jesuino de Albuquerque e sr. Nascimento Brito.

UMA CARTA

A sra. Darcy Vargas recebeu a seguinte carta: "Cruzador Baia, 21-11-42. — Com imenso prazer tivemos a honra de, como soldados do Brasil, prontos a defender a honra e a dignidade do Brasil e das Nações Unidas, receber a visita da exma. sra. d. Darcy Vargas e suas assistentes da "Legião Brasileira de Assistencia", que tem por finalidade a proteção às familias dos soldados combatentes que para nós era a maior preocupação quando nos afastavamos delas, porem, hoje, estou certo que estão amparadas quando estivermos ausentes.

Agora, e como sempre, sinto-me com mais firmeza para cumprir os meus deveres, como soldado e como brasileiro, mantendo, assim, as tradições das nossas forças armadas, que sempre souberam manter a honra e a dignidade do Brasil. Aqui encerro, oferecendo a minha residencia ao inteiro dispor: rua Casimiro de Abreu, 156, casa 4, Engenho de Dentro. (a.) Durval E. dos Santos, 2º sargento".

NA BAÍA

A sra. Darcy Vargas recebeu o seguinte telegrama:

"Baía, 24 — Tenho a honra de comunicar a v. excia. que, na impossibilidade de sra. Elza Alves comparecer á inauguração da Cantina do Combatente, presidida pela sra. Mendonça Lima, representei-a nessa solenidade, bem como pus á disposição da nossa ilustre hospede as novas instalações do Belvedere, na Praça da Sé, perfeitamente em condições de servir ás finalidades dessa patriotica instituição. Respeitosos cumprimentos. Joaquim Simões de Oliveira, presidente da Associação Comercial da Baia e secretario geral da Comissão Estadual da Legião Brasileira de Assistencia.

HORA DO BRASIL

Suplemento musical para hoje:

Retransmissão de um programa da série de intercambio do Brasil com os Estados Unidos, organizado pela Mutual Broadcasting System e transmitido diretamente de New-York.

'O Coordenador Está Subordinado e Não Equiparado ao Chefe do Estado'

Importante Sentença do Juiz da 7ª Vara Civil, Dr. Estacio Corrêa de Sá e Benevides

O dr. Estacio Correia de Sá e Benevides, juiz da 7ª Vara Civil, proferiu a seguinte sentença:

"Está a decisão da causa a depender apenas da solução que for dada ás duas questões debatidas, uma de fato, e a outra de direito, respeitando, digo respeitante, a primeira á fixação do justo aluguel, dado que ambas as partes admitem em principio a renovação, e a segunda á eficacia da portaria do exmo. sr. Coordenador da Mobilização Economica, sob numero 12, data de 31 de outubro, e publicada no "Diario Oficial", de 5 de novembro de 1942, na qual amplia a incidencia do decreto-lei n. . . 4.598, de 20 de agosto deste ano, sujeitando ás respectivas disposições as locações de "escritorios, salas, lojas, armazens e outros locais destinados a fins comerciais, industriais e uso das profissões liberais", as quais não tinham sido objeto da lei em causa. Mudada a ordem, passo a decidir em primeiro lugar a questão de direito:

Na fundamentação da portaria, s. ex., o coordenador, declara usar dos poderes que lhe outorga o artigo 4º do decreto n. 4.750, de 28 de setembro de 1942.

Esse decreto, segundo a respectiva ementa, foi baixado para mobilizar os recursos economicos do Brasil e outras providencias, entre as quais a criação do cargo exercido pelo signatario da portaria, de "Coordenador da Mobilização economica" (artigo 2º), que ficou diretamente "subordinado" a s. ex. o senhor presidente da Republica.

Cumpre fixar esse ponto, em que a lei é bem clara: s. excia., o Coordenador ficou subordinado diretamente ao chefe de Estado, mas não "equiparado" a s. ex. de modo a poder exercer concorrentemente os mesmos poderes de que pela Constituição e leis subsequentes, está investido o exmo. sr. presidente da Republica, o maior dos quais, é o de legislar para o país. E outra coisa não faz a portaria em causa senão legislar, derrogando duas leis, o decreto n. 24.150, pelo qual se rege a renovação das locações, votado pelo Congresso Nacional e promulgado pelo então presidente da Republica, e o mais recente, promulgado por s. excia., o sr. presidente Getulio Vargas, com o referendum do sr. ministro da Justiça, dr. Alexandre Marcondes Filho.

Não é evidente que a s. ex. não foi dado o poder de mudar ou alterar a lei, não obstante os extensos poderes que lhe foram atribuidos, e por isso o que o decreto institucional inclue entre eles, na alinea 13 do artigo 3º, é o de: "Estudar" e "propor" qualquer me...ideate a assegurar a defesa da economia da nação". Ora, de "estudar e propor" a "promulgar" vai alguma diferença. O poder executivo não se demitiu a esse respeito da sua maxima atribuição, a de legislar. Todos os poderes atribuidos ao coordenador dos demais incisos referem-se a "mercadorias, materiais, transportes, serviços publicos e privados, preços (de mercadorias materiais e serviços)", etc. Dificil me parece incluir os imoveis na definição de mercadorias ou materiais. Incluem-se, no entanto, na definição de recursos economicos, do artigo 1º da lei, a seu respeito, tem o sr. Coordenador os poderes do artigo 3º, alinea 13 do decreto 4.750, mas só por autoridade direta do sr. presidente da Republica, e do seu ministro do Interior é que se poderá mudar o regime legal da propriedade imobiliaria.

E s. ex. o Coordenador prestaria relevante serviço ao país se estudasse e propusesse a reforma do decreto n. 24.150, sobre cujas disposições nunca se poude formar uma jurisprudencia uniforme.

No sentido dos argumentos aqui desenvolvidos, ha mesmo interpretação autentica, do mesmo poder do que emana a lei em causa: a recente lei de introdução ao Codigo Civil brasileiro, quase contemporanea do decreto examinado, e que no entanto mantem as disposições tradicionais do nosso direito sobre a eficacia da lei.

Ainda, a atitude do Poder Executivo pelo orgão do DIP, no caso das Companhias de Guerra, que tinham sido postas fora do comercio por todo o tempo de duração da guerra, em virtude de ato do senhor Coordenador.

Assim, a portaria do senhor Coordenador, ato praticado sem poderes, não pode afetar a aplicação da lei á hipotese submetida a julgamento.

Como juiz, orgão do Estado, sou obrigado a guardar a Constituição e as leis, como nelas se dispõe, e não me é licito admitir-lhes a derrogação não autorizada pelo poder competente".

E concluiu por julgar competente a ação, mas sem o aluguel aumentado.

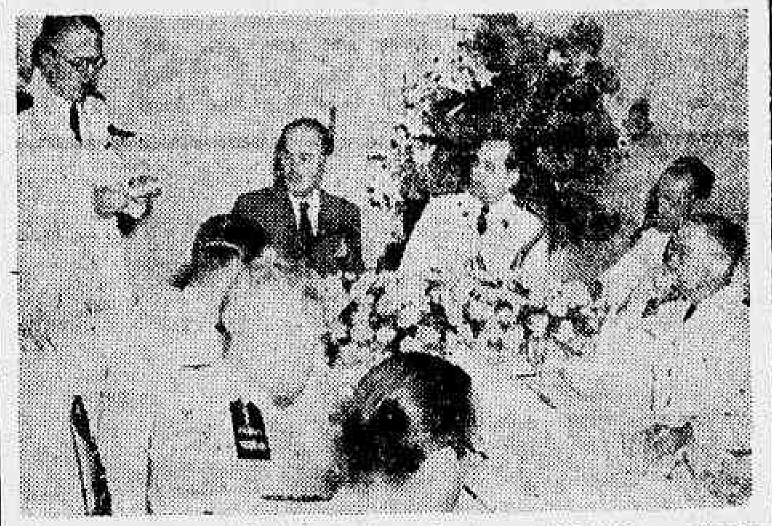

Ve-se o coronel Godinho dos Santos saudando o ministro da Aeronautica.

INSPECIONANDO OS SERVIÇOS DO SEU MINISTERIO

AS VISITAS REALIZADAS ONTEM PELO SR. SALGADO FILHO E O ALMOÇO NO HOSPITAL CENTRAL DE AERONAUTICA

O ministro da Aeronautica dedicou a manhã de ontem a visitas de inspeção a dependencias do Ministerio. Muito cedo, em companhia do coronel Ivan Carpenter Ferreira, diretor do Material, do sr. Cesar Grilo, diretor de Obras, e do capitão Ewerton Fritch, do seu gabinete, dirigiu-se a Manguinhos onde se deteve por algum tempo apreciando as obras em execução no campo de pouso e verificando o local de outras projetadas. No regresso, o titular da pasta esteve na Diretoria do Material, cujas dependencias percorreu, inteirando-se da marcha dos serviços. Depois, em companhia do Cel. Dulcidio Cadroso, chefe do seu gabinete, do capitão Fritsch e do sr. Alfredo Bernardes Neto, seu secretario particular, o sr. Salgado Filho chegava ao Hospital Central de Aeronautica, sendo recebido á porta pelo coronel Godinho dos Santos, chefe do Serviço de Saude, e pelos oficiais medicos que ali servem. O ministro realizou demorada visita ao importante estabelecimento hospitalar, finda a qual almoçou no Casino dos Oficiais, tendo o Corpo de Saude lhe prestado significativa homenagem, através da palavra do coronel Godinho, que o saldou num expressivo discurso.

O sr. Salgado Filho respondeu em breves palavras, agradecendo a prova de apreço e formulando votos pelo constante progresso do Serviço, cuja eficiente atuação enalteceu.

Das visitas realizadas, trouxe o titular da pasta magnifica impressão.

Advocacia Trabalhista
Napoleão Fonyat
ADVOGADO
(Antigo presidente da 3.ª Junta de C e Julgamento)
Rua Machado de Assis, 39 apt.º 609

1.026

Os academicos de Direito em nossa redação, falando ao reporter

PRETENDEM DEMOLIR PARTE DA FACULDADE NACIONAL DE DIREITO

DIRIGEM-SE AO MINISTRO DA EDUCAÇÃO OS ACADEMICOS DE DIREITO

Uma comissão de alunos da Faculdade Nacional de Direito da Universidade do Brasil, integrada por diversos academicos de Direito, com autorização do Diretorio Academico e do Gremio Academico Candido de Oliveira, esteve ontem em nossa redação afim de nos relatar um fato que, na realidade, exige a atenção das autoridades competentes para evitar consequencias prejudiciais ao interesse dos estudantes.

O fato relatado pelos estudantes se resume no seguinte.

— No edificio contiguo á Faculdade, sito á rua Moncorvo Filho, funciona o cinema educativo do Ministerio da Educação, instalado já ha varios meses. Acontece, porem, que, com o fim de alargar a entrada do citado cinema educativo, pretendem os interessados demolir para isso a parte dos fundos da Faculdade de Direito, justamente onde se acham instalados a biblioteca, o salão nobre e o "bar" da Faculdade, dependencias essas imprescindiveis aos interesses dos alunos.

Visando evitar a conclusão dessa obra que, alem do mais, viria prejudicar o periodo das provas finais, os alunos desse estabelecimento de ensino enviaram um telegrama ao ministro da Educação, expondo-lhe as inconveniencias que resultaria, caso esse projeto fosse executado.

NO CATETE UM JORNALISTA DE "LA RAZON": — O presidente Getulio Vargas recebeu, ontem, no Catete, em audiencia, o jornalista Alberto Etchepare, de "La Razon" de Buenos Aires, com quem palestrou durante alguns momentos. Durante essa audiencia foi tomado o aspecto que ilustra este texto.

O dr. Lutero Vargas lecionará hoje no Curso de traumatologia de Guerra, no Liceu Literario Português

O dr. Lutero Vargas, que vem de fazer longo estagio nos Estados Unidos, onde frequentou as clinicas especializadas de Ortopedia, operando com proficiencia nos principais cursos dessa ciencia, tão aplicavel ás realidades do momento, preencherá a primeira hora das lições de hoje, ás 16 horas no Liceu Literario Português, do Curso de Traumatologia de Guerra, organizado e dirigido pelo professor Barbosa Viana.

A lição do dr. Lutero Vagas refletirá os ensinamentos praticos por ele obtidos nos circulos cientificos norte-americanos, subordinados ao seguinte tema: — "Tratamento Cirurgico-ortopedico das fraturas e luxações".

NO TRIBUNAL DE SEGURANÇA

Deferido Um Pedido de Revisão, Para Absolver o Réu -- Outros Julgamentos

Ontem, o Tribunal de Segurança Nacional esteve reunido, em sessão plena, sob a presidencia do ministro Barros Barreto. Como representante do Ministerio Publico funcionou o procurador Eduardo Jara. A's 17 1|2 horas o presidente proferiu o seguinte resultado:

Deferiu o arquivamento dos processos de Candido Fernandes, José Espindola Evangelista, Alfredo Hocamann, Jonorio Gomes de Oliveira, Narciso Venturini, Paulo Galvão Simões, Raul Gomes de Freitas Paranhos, José Antonio do Nascimento, Valentino Angelo Granato, Alarico de Paula e Silva, Enio Rego Jardim, sendo que, nos processos ns. 2346, 2621 e 2647, excluiu os réus Antonio Martins de Luizi e outros, Arlindo Rotura e João Captal.

As apelações interpostas nos processo de Paulo Carroux, Antonio Ricardino Moreira, Otavio Leindeber e Carlos Fagundes de Melo, José Henrique, Luiz Campos Amaral, Antonio Vivan, Roberto João Tensen não foram providas, sendo que na apelação numero 1147, no processo n. 2094, de Pernambuco, foram absolvidos os réus José Alves de Lima, Gumercindo Cabral de Vasconcelos e Antonio da Fonte Moreira França.

Por ultimo foi indeferida a revisão de Paulo Vasconcelos e deferida a de Enock Eduardo Lins, para absolve-lo.

RAIOS X
Exames radiologicos em residencia
Drs. Victor Côrtes e Renato Côrtes
Diariamente das 8 ás 12 e 14 ás 18 horas
R. Araujo Porto Alegre, 70 - 9.º andar
Tel. 22-5330

1 027

Diario Carioca

EXPEDIENTE:

Diretoria:

Horacio de Carvalho Junior
Diretor-Presidente

Diretor-Secretario
Danton Jobim

Diretor-Gerente
Henrique de Moura Liberal

TELEFONES:
Direção: 22-3023 — Chefe da Redação e Secretaria: 42-5571 — Redação: 23-1559 — Administração e Gerencia: 23-3035 — Publicidade: 22-3018 — Oficinas: 22-0824 — Gravuras: 22-1785.

NOTA — Os comentarios editoriais deste jornal sobre assuntos internacionais são de responsabilidade de seu diretor dr. Horacio de Carvalho Junior.

ASSINATURAS:
Para o Brasil:
Ano . . . . Cr $ 90,00
Semestre . . Cr $ 50,00
Para o Exterior:
Ano . . . . Cr $ 200,00
Semestre . . Cr $ 130,00

VENDAS AVULSAS:
EM TODO O BRASIL
CR $ 0,40

São cobradores autorizados os srs. J. T. de Carvalho e Antonio Ferreira da Rocha.

Percorre o interior do país a serviço desta folha, o sr. Romualdo Perrota, nosso inspetor.

REPRESENTANTES:
Minas Gerais — Belo Horizonte — Osvaldo N. Massote.

Sucursal em São Paulo: Mario Cordeiro — Rua Xavier de Toledo, 84-1º andar sala 3 — Tel.: 4-0896.

Pernambuco — Recife: Rui Duarte.

Alagoas — Maceió: Paulo Travassos Sarinho.

Baia — Salvador: Virgilio D. Borba Junior.

Publicidade: 22.3018

— PRAÇA — TIRADENTES, 77

Um Equivoco

Dissemos, ante-ontem, em outra seção desta folha, que o numero de veiculos funcionando a gasogenio em todo país era de 733, entre caminhões, caminhonetes, onibus e carros de passageiros.

Fonte, porem, autorizada, acaba de informar-nos que aquele numero refere-se somente a esta capital. Apressamo-nos, assim, em retificar o engano, aliás, com origem nos dados em que nos estribamos, visto que essa nota fornecida ao publico, não se esclarecia se o numero em apreço era para todo territorio nacional, se para a nossa praça.

Corrigindo, pois, esse erro, fazemo-lo com muita satisfação, de vez que dessa correção resulta sensivel melhora no resultado da propaganda em favor do uso do gás pobre.

Invenções e Disparates

OUTRO dia noticiou-se que um mecanico português está de viagem para os E. Unidos, para oferecer ao respectivo governo a sua invenção de um trator capaz de escalar as nuvens e de descer ao fundo do mar.

Anteriormente, o telegrafo transmitiu-nos de Lisboa o comunicado de que em certa localidade foi descoberto um "burro sabido", porque subia escadas e passava-se para um telhado, afim de saborear lindos e saborosos cachos de uvas moscatel. E completando a demonstração pratica de que escapava á bitola da burrice vulgar, atendia ao assobio do seu proprietario, descendo os degráus para ir atufar-se nas toiças de capim meloso.

De trator, portanto, de força mecanica, como se vê, passamos a cuidar de agilidade e espertesa cavalar, raspando, assim, pela mais lucida inteligencia animal, depois da do homem, voltando, agora, a dar conta de nova invenção de um lusitano, desta vez, surgida dos dominios da alquimia.

Segundo, pois, um despacho da capital portuguesa, um tenente de cavalaria do Exercito daquele país, declarou ao "Diario de Lisboa" que se pode utilizar qualquer agua, inclusive do oceano, para se fazer funcionar qualquer auto.

Esse militar vai fazer a sua revelação ao seu governo, sem pensar em obter remuneração pelo seu trabalho.

E tantos milhares de automoveis paralisados, dentro do perimetro da maior baía hidrografica do mundo!

INSPETORIA DO TRAFEGO

INFRAÇÕES

Contra mão: Bicicleta 0841; Desobediencia ao sinal: C. 3554, Bonde 463, Onibus 233; Estacionar em local não permitido: C. 2301 — 7054 — 12383; Falta de licença: C. Autos 2|SN. 4429 — 4948 — 9971; I.A.P.E.T.E.C.: C.M.G. 3-08-32; Transferencia de local: P. 22190; Não apresentar documentos: P. 15482; Desobediencia ás ordens de serviço: P. 107336 Contra mão de direção: P. 1419; Passar á frente: Onibus 659; Businar excessivamente: C. J. 2-4554 — 4193; Placa inutilizada: C. S.P. 1-52411 — 9607; Setas inutilizadas: C. S.P. 1 — 53120 — 11182 — Onibus M.G. 15564 — 215. Excesso de fumaça: Onibus 36 — 176 — 200 — 203 — 205 — 206 — 208 — 209 — 210 — 222 — 237 — 242 — 247 — 282 — 390 — 457 — 461 — 479 — 503 — 525 — 536 — 537 — 562 — 565 — 590 — 591 — 604 — 625 — 789 — 789 — 808 — 832 — 832 — 853 — 853 — 855 — 897 — 941 — 971 — 975. Diversas infrações: P. 456 — 11522 — 15908 — C. 6881 — 7040.

EXAMES

Chamada para 25 do corrente, ás 7,45 horas — Turma "A":

Leonardo Nonato Costa, Ernani Cardoso de Azevedo, Antenor Alves Ferreira, Ricardo dos Santos, Daniel Porfirio Siqueira, Valter Rodrigues, Felisberto Neri, Clodoaldo Mesquita Magalhães, Nilo de Campos, Mario Lopes Ferreira Filho, Alarico Silveira Miranda, Vasco Ortigão de Melo.

TURMA SUPLEMENTAR

Pedro Claudino Dias.

Resultado dos exames efetuados no dia 23 do corrente:

(Motorneiros) Ap.: Elpidio Anacleto dos Santos, Aristides Garcia José Higiso da Silva, Jovino Joaquim Rodrigues, Nei Ferreira de Almeida, Salomé Rosa, Moacir Moreira Mota, Francisco Dias de Campos, José Maria Soares, Dervidio José da Fonseca, Reomario Alves Pereira e José Francisco Nascimento.

Clinica de Doenças do Reto

HEMORROIDAS, tratamento sem dor e sem operação. Afecções anais, Fistulas, Fissuras, Abcessos, Tumores, Coceiras Eczemas, Retites.

Cirurgia do Reto.

DR. OLIVEIRA — Rua Visconde do Rio Branco, 47 1.º

Diariamente das 15 ás 18 horas. Pela manhã consultas com hora marcada.

1.029

1059

COMENTARIO INTERNACIONAL

Pragmatismo Norte-Americano

Antonio Bento

SABE-SE que, mesmo na imprensa norte-americana, vinham sendo feitas severas criticas á orientação mantida pelo Departamento de Estado em relação ao governo de Vichy. O sr. Cordell Hull, a proposito das censuras que lhe foram dirigidas em virtude das negociações entaboladas com Darlan, já deu uma explicação satisfatoria, ao assinalar que o acordo mantido entre o comando norte-americano e o almirante francês era provisorio. Será ou não mantido depois, tudo dependendo da situação que vier a ser criada.

Evidentemente, o êxito da invasão norte-americana no norte da Africa veio amortecer as criticas feitas ao Departamento de Estado que justificou sua politica de contemporizações em face do regime de Vichy. E claro que a noticia, segundo a qual aderira a Darlan a guarnição de Dacar teria de causar uma grande impressão no seio da opinião americana. Segundo um telegrama da Reuters, o fato foi considerado pelos comentaristas mais autorizados como um grande golpe contra o Eixo. Como consequencia dessa adesão, as unidades navais francesas que estão naquela base poderão agora operar ao lado das frotas aliadas. E o que já se admite nos Estados Unidos.

* * *

O editorial publicado pelo "New York Times" e ainda mais categórico. "Se se tornasse necessaria uma nova prova de sabedoria da politica seguida pelo nosso governo na Africa do Norte — acentua o grande diario norte-americano — essa prova seria Dacar. Uma vitoria de enorme importancia estrategica para as Nações Unidas foi obtida sem o disparo dum unico tiro". Prosseguindo em suas considerações, o "New Fork Times" assinala que a rapidez com que as colonias francesas da Africa estão pegando em armas contra Hitler certamente predisporá o povo americano a considerar de forma favoravel os resultados praticos dos acordos assinados com as autoridades francesas. Esses acordos abrangem ainda as ilhas do Hemisferio Ocidental, assim como a Guiana Francesa.

Como se vê, a opinião norte-americana encara os fatos da Africa sob um angulo essencialmente "pragmatico". O acerto de sua politica é considerado pelos seus resultados praticos. Se as negociações com Darlan trouxerem vantagens materiais, está plenamente assegurado o êxito da politica do Departamento de Estado.

* * *

Essa é uma solução nitidamente norte-americana, sendo, portanto, bem aceita pela opinião geral dos Estados Unidos. Será essa, entretanto, a melhor solução do ponto de vista moral — e, sobretudo, do ponto de vista dos interesses dos povos democraticos que se batem contra o Eixo? E o que nos irão dizer os acontecimentos dos proximos meses.

AÇÃO DE GRAÇAS

Pelo Restabelecimento do Dr. Raphael Pardellas

A Familia do Dr. RAPHAEL PARDELLAS convida seus parentes e amigos para assistirem á missa que, em ação de graças, mandará celebrar no altar-mór da Igreja da Candelaria hoje, dia 25 do corrente, ás 11 horas.

2125

Avanço Rapido Sobre Buna

Na Nova Guiné os Aliados Ameaçam Arremessar os Japoneses ao Mar

ISOLADOS OS NIPONICOS EM GUADALCANAL — A LUTA EM TODOS OS SETORES

QUARTEL GENERAL DE MAC ARTHUR, 24 (U. P.) — As forças aliadas integradas por australianos e norte-americanos, que ontem ocuparam Gona, avançam rapidamente para Buna e ameaçam arremessar os japoneses ao mar.

Os ultimos despachos revelam que algumas unidades japonesas que estão isoladas ainda resistem desesperadamente em varias aldeias costeiras a leste de Gona mas considera-se que o seu aniquilamento é apenas uma questão de tempo.

O grosso das tropas aliadas avança rapidamente pela costa em direção ao leste, para Sanada e o porto de Buna. Se conseguirem vencer as forças japonesas defensoras desse porto, as colunas australianas poderão então ameaçar o flanco ocidental do inimigo. Contra o referido flanco marcham tambem as tropas norte-americanas, apesar de encontrarem uma tenaz resistencia. Uma terceira coluna constituida por forças australianas e norte-americanas avança já alem de Sopuda, onde conseguiram quebrar a resistencia niponica.

Informa-se que a primeira patrulha norte-americana entrou em Gona no domingo e que o grosso das forças aliadas já se encontra dentro da cidade. A zona de Buna tem sido violentamente bombardeada na região da ponta de Sanada, onde, segundo se informa, há consideraveis forças niponicas.

As ultimas noticias da frente dizem que as forças norte-americanas se encontram a tres milhas de Buna, acrescentando que as inundações e o estado pantanoso do terreno nessa zona dificultam as operações das forças aliadas principalmente no que se refere aos abastecimentos. As forças que avançam de Soputa e que se encontravam ontem a um quilometro e meio ao sul de Bona propriamente dita agora somente se acham a um quilometro de distancia, o que dá uma idéia da dificuldade que o terreno apresenta para as operações. As noticias recebidas da frente, hoje, indicam avançam de Sopuda e que se encontram bem preparadas e invariavelmente ocultas, o que torna dificil calcular com segurança o seu verdadeiro poderio.

Os soldados norte-americanos feridos que regressam da frente dizem que em geral não viram um só soldado japonês desde que começaram as ações na zona de Buna. Outros declaram que somente viram soldados japoneses mortos.

ISOLADOS OS JAPONESES EM GUADALCANAL

WASHINGTON, 24 (U. P.) — Durante uma entrevista com os representantes da imprensa o secretario da Marinha, coronel Frank Knox, manifestou que as forças japonesas em Guadalcanal estão isoladas, ficando assim impossibilitadas de receber reforços ou abastecimentos e expostas a serem aniquiladas.

O coronel Knox expressou que as forças aero-navais norte-americanas mantém durante as 24 horas do dia um patrulhamento tão intenso em redor da ilha que é "improvavel" que o inimigo possa realizar novos desembarques de tropas, nem sequer durante a noite.

Ao ser perguntado acerca de se as tropas norte-americanas podem "aniquilar os japoneses em Guadalcanal", o secretario da Marinha respondeu: "Esse é nosso objetivo".

A declaração do coronel Frank Knox ampliou o conteudo do comunicado de ontem, do Departamento de Marinha, comunicado esse que revelou que as forças terrestres norte-americanas faziam retroceder continuamente o inimigo para as colinas situadas ao oeste do aerodromo Henderson, apesar de sua "tenaz resistencia".

O secretario da Marinha acrescentou que as forças norte-americanas estão estendendo o seu dominio nessa zona, numa extensão aproximada de 11 a 16 quilometros ao oeste do aerodromo Henderson e que de leste a oeste, a distancia que separa as linhas norte-americanas é de mais de 25 quilometros, apesar de que os norte-americanos atualmente apenas dominam tres por cento do total da extensão da ilha. As linhas ocidentais norte-americanas se encontram a menos de 32 quilometros do cabo Esperança, extremidade sudoeste da ilha, onde os japoneses desembarcaram anteriormente as suas tropas.

AUMENTA O PODERIO ALIADO NA RUSSIA

NOVA DELHI, 24 (U. P.) — O brigadeiro general Clayton Bissel, comandante das forças aereas do exercito no sudeste da Asia, revelou que a aviação norte-americana na India continua aumentando seu poderio. O general Bissel, que regressou de uma rapida visita ás bases aereas dos Estados Unidos em Asam e na China, declarou o seguinte:

"Encontrei mais fortes do que nunca as forças aereas norte-americanas na China, apesar das reiteradas pretensões japonesas de havê-las destruido".

Comentando o crescente poderio da aviação norte-americana na India, o general Bissel recordou os aviões dessa nacionalidade levaram a cabo, recentemente, seis poderosas incursões contra a Birmania, durante uma das quais "deixou cair 20 toneladas de bombas num determinado setor", perdendo unicamente um avião.

Prosseguindo em suas declarações disse que na zona de Asam foram encontrados os restos de um avião niponico elevando-se assim a 15 os aparelhos inimigos encontrados destroçados no mês de outubro ultimo.

O brigadeiro Bissel acrescentou: "Os japoneses estão se ocupando em outras frentes que provavelmente não se acham preparados para lançar um ataque contra a India". Disse ainda que na China se considera confirmar as noticias publicadas sobre uma concentração de 30 mil niponicos em Yunnan setentrional. Para demonstrar a rapidez com que os Estados Unidos levam aviões á India, declarou que um bombardeiro pesado norte-americano foi transportado em 98 horas da America do Norte até aquela região. Em outro vôo posterior a tripulação de um bombardeiro pesado empregou apenas 67 horas e 27 minutos. O atual "record" de vôo é de 60 horas e 12 minutos.

Ameaçados de Cerco Quatrocentos Mil Soldados Alemães

(Conclusão da 1ª pag.)

germanico, entre o Don e o Volga, entrou em contacto com os defensores de Stalingrado. No quarto avanço ao sul de Stalingrado, as tropas russas estão abrindo caminho ao longo da estrada de ferro Stalingrado-Krasnodar, tendo avançado 14 milhas e reconquistado tres cidades, encontrando-se atualmente nas proximidades de Kotelnikovo.

O avanço dessas tropas ameaça a retirada alemã do cotovelo do Don. O quinto setor está situado em torno da propria area de Stalingrado, avançando os russos á noroeste, partindo da estrada de ferro Krasnodar-Stalingrado.

41.000 Mortos Só Alemães

LONDRES, 24 (U. P.) — Urgente — A radio de Moscou informou, esta noite, que todos os 41.000 inimigos mortos nos quatro dias da ofensiva russa eram alemães.

De 77 Mil Homens as Perdas Germanicas

MOSCOU, 25, quarta-feira — (U. P.) — Os exércitos russos iniciaram ontem, uma etapa ainda mais ampla de sua crescente ofensiva de inverno, avançando ao longo de uma frente de 200 quilometros, enquanto uma das pontas de lança de Timoshenko conseguiu, segundo os ultimos despachos, romper o cerco de Stalingrado.

Ao que parece, os exércitos russos operam, pelo menos, contra oito pontos principais e existem indices de que iniciarão um movimento de gigantescas proporções destinado a cercar, ou pelo menos dividir, as tropas alemãs que se encontram em Stalingrado.

As operações russas desenrolam-se com ritmo tão vertiginoso e tão intenso são os combates nas numerosas frentes, que se torna dificil fazer um esquema das operações completas.

Possivelmente a ação bélica mais satisfatoria do dia para os russos foi a extraordinaria investida da ponta de lança de Timoshenko, integrada pela infantaria e unidades blindadas, através dos ultimos cinco quilometros das defesas germanicas ao norte da capital do Volga. Informações oficiais asseveram que os homens de Timoshenko "estreitaram as mãos" dos defensores de Stalingrado, depois do cerco alemão de quatro meses que não conseguiu conquistar a cidade.

Os ultimos despachos da frente indicam que os russos avançaram 50 quilometros alem da cidade de Kalach, ou seja um avanço de 40 quilometros no decorrer das ultimas 24 horas. Os observadores destacam que os russos ameaçam expulsar os alemães do cotovelo do Don.

Os russos capturaram, ontem, três divisões alemãs, e durante as ultimas horas da noite ameaçaram cercar as novas unidades alemãs. Despachos oficiais estabelecem que as forças russas puseram fora de ação 77 mil soldados do Eixo, depois de iniciada a ofensiva da sexta-feira passada, incluindo 40 mil soldados e oficiais nazistas mortos e 36 mil que caíram prisioneiros em mãos dos russos.

Segundo declarações oficiais os russos atacam em oito pontos da frente de 200 quilometros de extensão, incluindo Chernyssenkaya, Suravichino e Kalatch, todas situadas a oeste de Stalingrado, Tundotova, Ksai e Ayganerova, ao sul da capital do Volga, e Pogodinsky ao norte e Serafimovich a noroeste.

A ofensiva para oeste da cidade parecia, ontem á noite, adquirir maior poderio que as demais, com um avanço muito rapido deante da crescente resistencia alemã. O avanço no entanto foi mais lento e ao que parece se trata de um "ramo perdido" do poderoso movimento que se verifica na frente noroeste.

Uma Batalha Decisiva de Tanks

MOSCOU, 24 (U. P.) — Está sendo travada gigantesca batalha de tanques, cujo resultado talvez decida a sorte de trezentos e sessenta e cinco mil soldados do Eixo, pois a vitoria russa representaria o enlace com o outro exercito dos russos que avança sul, e com isso se estreitaria o cerco sobre os invasores as pinças da enorme tenaz planejada pelo marechal Timoshenko.

Compreendendo perfeitamente a terrivel ameaça que sobre eles paira, o comando alemão procura, com desespero, conter o avanço russo. O inimigo foi surpreendido pela ofensiva dos defensores de Stalingrado, [illegible] particularmente em Chernyssenkaya, cento e oitenta quilometros de Stalingrado. Nossas tropas penetraram tão inesperadamente que os nazistas não conseguiram organizar uma defesa eficiente. Mais de mil inimigos foram mortos, ficando destruidos vinte e cinco aviões que estavam no aerodromo local.

Os russos que tomaram Chernisvikaya avançaram cerca de cinquenta quilometros, desde Serafimovich, que é situada á margem meridional do Don e a uns cento e sessenta quilometros a noroeste de Stalingrado. Com Kalach já em poder deles, se os russos puderem fechar a brecha de noventa quilometros entre essa localidade e Chernisvikaya, isolarão mais vinte e cinco divisões alemãs, com o total aproximado de seiscentos e vinte e cinco mil homens.

Não ha indicação sobre o ponto em que os defensores esperam fechar as pinças do ataque. O avanço a noroeste poderá prosseguir para sudoeste, em direção a Rostov, para isolar, por meio de um grande movimento envolvente, as tropas do Eixo que ocupam posições desde Stalingrado até as montanhas do Caucaso.

Na frente noroeste, entre Moscou e Leningrado, as forças russas ocuparam uma estrategica posição inimiga, na qual aniquilaram mais de cem alemães.

A nordeste de Tuapse, sobre a costa do mar Negro, reconquistaram outra poderosa posição e continuaram seu avanço em direção á grande base naval de Novorossisk.

No Caucaso central, a sudeste de Nalchik, onde os alemães sofreram mais de 25.000 baixas, continua a ofensiva russa. Ali, a artilharia russa destruiu varios caminhões repletos de soldados evacuados de uma posição fortificada, que caiu em poder dos russos.

De acordo com os ultimos despachos militares, a ofensiva geral russa está adquirindo grande impeto em toda a frente. Um exercito russo que marchava em direção ao sul chegou á aldeia de Pogodinsky, situada dentro do cotovelo do Don, com o proposito de estabelecer enlace com as outras forças russas que abrem passagem para oeste, partindo de Kalach. Um terceiro exercito que se encontra nos setores meridionais cortou a via ferrea que conduz a Rostov, e, em seguida, se deslocou para sudeste.

Os alemães estão tendo muito pouco exito em seus contra-ataques. Toda uma divisão alemã foi aniquilada no curso de uma breve operação, quando pretendem cortar uma cunha russa a nordeste de Stalingrado. Os russos rechaçaram o contra-ataque, enquanto outras forças investiam contra o inimigo pelos flancos, até cercá-lo totalmente.

Outra divisão nazista teve a mesma sorte.

O coronel-general von Moth deve ter compreendido o que será a ofensiva russa de inverno, durante os quatro dias de luta em que aniquilaram 26.000 alemães, afora outros 1.000 dentro de Stalingrado. O material belico capturado pelos russos está em proporção com as baixas inimigas. Somente em um setor de Stalingrado os russos aniquilaram uma divisão alemã de infantaria, de 12.000 homens, que acabava de chegar á frente de batalha.

No dia seguinte, essas mesmas unidades russas destruiram o grosso de outra divisão nazista, cujos sobreviventes fugiram abandonando armas e munições.

A aviação desempenhou nessas ações um papel secundario. A densa nevoa matinal impediu que os aeroplanos se desincumbissem de suas missões, porem, em compensação, proporcionou á artilharia e tropas de assalto uma magnifica proteção, bem como, ás unidades de tanques.

Noticiou a emissora desta capital que o avanço russo ao sul de Stalingrado, pelas estepes geladas de Kalmyk, continua com o mesmo exito que as ofensivas do oeste e noroeste. Grandes unidades de soldados alemães e rumenos, que se agazalham com pesadas capas contra o rigoroso frio, vagam pelas estepes açoitadas pelos ventos gelados e amiude se rendem sem oferecer luta. Os que resistem são cercados e aniquilados.

Diz, ainda, a citada emissora que o exterminio do inimigo será cada vez mais intensificado. Acrescenta que, segundo despachos da frente, a ofensiva russa começou com movimentos de distração que conseguiram burlar o inimigo.

Os alemães levaram grandes forças a setores de pouca importancia, o que os russos aproveitaram para atacar com enorme força nas duas direções principais de sua ofensiva.

As tropas russas foram concentradas ha apenas poucos dias sobre a margem oriental do Volga, rio que cruzaram com rapidez ao receber a ordem de atacar. A ofensiva iniciou-se pela madrugada com uma preparação de artilharia que durou duas horas e meia. Em seguida, a infantaria limpou o terreno das minas colocadas pelo inimigo e os tanques entraram em ação, para destruir uma após outra as primeiras posições alemãs. Depois de uma jornada inteira dessas operações a cavalaria e a infantaria motorizada russas penetraram pelas brechas e se abriram em leque para cortar a linha ferrea a Tikhorest. Em seguida, aniquilaram numerosos grupos de forças alemãs a avançaram 22 quilometros. A partir desse momento, o inimigo já não pode conte-las.

O Comunicado Russo

MOSCOU, 24 (Reuters) — O suplemento ao comunicado russo da noite de hoje anuncia: "No bairro industrial de Stalingrado, as tropas russas avançaram vagarosamente, procedendo a operações de limpeza de muitas dezenas de casamatas e fortins inimigos. Foram exterminados 900 oficiais e soldados inimigos e destruidos 6 tanks alemães. Nos suburbios meridionais da cidade, depois de poderosa preparação de artilharia e morteiros, as tropas russas passaram á ofensiva e ocuparam posições de grande importancia estratégica. Cerca de tres batalhões de infantaria inimigos foram destroçados, tendo sido feitos muitos prisioneiros.

"Durante o dia de segunda-feira, nossa força aérea, operando em diversos setores da frente, destruiu 10 tanks e 50 caminhões do inimigo e danificou um comboio ferroviário.

"A noroeste de Stalingrado, nossas tropas continuaram, com pleno sucesso, suas operações ofensivas. Num setor, foram destruidos 25 aviões e capturados 17. O avanço de nossas forças continua, tendo sido reconquistadas diversas localidades. Durante a perseguição ao inimigo, em franca retirada, unidades russas destroçaram cerca de tres regimentos inimigos e destruiram 35 tanks, assim como 31 canhões, 6 aviões e grande quantidade de outros equipamentos. Foram feitos muitos prisioneiros.

A suleste de Nalchik, travaram-se combates locais. As forças russas repeliram um ataque do inimigo, que foi obrigado a voltar ás suas posições primitivas. Foram mortos 300 hitleristas. A nordeste de Tuapse foram infligidas pesadas perdas no inimigo. Uma unidade russa ocupou uma elevação, exterminando 400 inimigos".

A Confusa Posição de Darlan na Africa

RESSENTIDOS OS FRANCESES COMBATENTES EM LONDRES — FALA O GOVERNADOR DE DACAR

LONDRES, 24 (Por E. B. Wareing, da Reuters) — A solução provisoria, baixada num expediente militar, que levou á nomeação do almirante Darlan para o posto de Alto Comissario da Africa Setentrional Francesa, continua a causar uma lamentavel confusão em varias seções da opinião francesa.

O quartel General Francês Combatente, em Londres, manifestou o seu ressentimento pelo emprego da palavra "anistia", no pedido feito pelo presidente Roosevelt, para a libertação de todos os prisioneiros anti-eixistas e, declara tambem que ainda não receberam noticias sobre a libertação dos degaulistas na Africa do Norte.

Ha tambem alguma ansiedade em torno da recente declaração de Darlan, de que o mesmo se encontra "de pleno acordo com os representantes do governo americano na Argelia", o que desmente de maneira formal os rumores de que, "as autoridades militares americans têm apresentado exigencias que nada têm a ver com a necessidade militar".

O almirante acrescenta ainda uma frase desnorteante: "A presente situação será certamente reajustada consoante as nossas tradições nacionais". Ora, a concepção de Darlan sobre as tradições francesas não é precisamente a que inspira confiança entre os partidarios do general De Gaulle e entre outros franceses independentes na America e na Grã-Bretanha.

Soube-se agora que De Gaulle propôs-se a enviar uma delegação á Africa do Norte, chefiada por um dos seus mais eminentes comissarios. Entretanto, antes que a delegação pudesse partir, Darlan fora instalado no poder, e foi baixada uma declaração tal que De Gaulle ficava na impossibilidade de empreender ulteriores negociações sobre o assunto, até que fossem dissolvidas as Conexões com Vichi.

A situação agora é a de que se creou muito simpatia em favor da atitude de De Gaulle, entre os franceses na França e nos paises livres, e de um modo geral, por todo o mundo. Se a solução militar foi obtida pelo preço de transigencia e confusão politica, teria caido demasiado alto?

Tudo o que está sendo dito e feito atualmente, deveria contribuir para se responder a essa questão pela negativa. Contudo, deve-se levar em conta, por autor lado, a necessidade e a urgencia de confiar as tendencias reacionarias, que impediriam a creação de uma nova base — necessariamente democratica — sobre a qual os mais esclarecidos estadistas franceses poderiam promover a reconstrução da França.

FALA O GOVERNADOR DA CIDADE

LONDRES, 24 (Reuters) — O governador geral da Africa Ocidental Francesa, general Boisson, numa irradiação de Dacar, hoje á noite, disse que "a Africa Ocidental Francesa ficará completa e absolutamente livre de qualquer ocupação estrangeira.

Depois de referir-se á decisão que adotou de pleno acordo com as autoridades militares, de entregar a Africa Ocidental Francesa, sob as ordens do almirante Darlan, o general Boisson continuou:

"Pensastes — e eu sei disso muito bem — que nossos lideres haviam hesitado em tomar partido. Hoje, podeis compreender, com toda a justiça, que eles viveram entre dificuldades.

Agora, que foi adotada uma decisão sob o mais serio espirito, pensei na França.

Não espereis que horas faceis estejam á vossa frente. A estrada está percorrendo em companhia da Africa Oriental Francesa para a libertação da França e do seu chefe de Estado — marechal Petain — ao contrario, exigirá de todo mundo, completa devoção e absoluta disciplina.

Viva a França, Viva o Marechal Petain".

Churchill Censurou o Discurso de De Gaulle

(Conclusão da 1ª pag.)

acrescentou: — "Não existe a menor divergencia entre o sr. Churchill e eu. Absolutamente nenhuma."

Logo apos, a Camara entrou em sessão secreta, afim de discutir a reorganização do exercito.

FALA LORDE HALIFAX

NORFOLK (Virginia), 24 (U.P.) — O embaixador da Grã-Bretanha nos Estados Unidos, Lorde Halifax, manifestou durante uma conferencia que manteve com os representantes da imprensa, que os italianos desejariam abandonar a luta, mas que não podem "porque a Italia é um pais ocupado da mesma forma que a Belgica e a França".

Expressou que os italianos não desejaram a guerra em momento algum e a medida que o tempo passa se mostram cada vez mais ansiosos em que seja entabolada uma paz em separado. Opinou porem que a Alemanha está bem informada a esse respeito e que fará com que a Italia se conserve na guerra.

Ao ser perguntado acerca do almirante Darlan, Lorde Halifax manifestou que achava que as Nações Unidas tinham indubitavelmente obtido uma vantagem militar ao tratarem diretamente com ele.

As Atividades Aereas dos Aliados

A Raf Atacou as Posições Nazistas Através do Canal da Mancha

LONDRES, 24 (R.) — Aparelhos da RAF atacaram hoje as comunicações nazistas através do Canal. O comunicado do Ministerio do Ar diz: "No decurso de patrulhas ofensivas, hoje realizadas nossos aparelhos de caça danificaram um navio de suprimento inimigo quando navegava no Canal tendo tambem atacado objetivos ferroviarios na França Setentrional. Nenhum dos nossos aparelhos deixou de regressar".

OS EFEITOS DOS BOMBARDEIOS DE TURIM E GENOVA

ZURIQUE, 24 (R.) — Inumeras casas residenciais e muitos outros edificios ficaram destruidos em Turim e Genova, em consequencia dos ataques da RAF, segundo informaram testemunhas oculares, que fugiram daquelas cidades do norte da Italia, ao correspondente do jornal suiço "Die Tat", em Roma. "A mais linda rua do centro de Turim, que constituia o ponto de atração dos visitantes da cidade e muito distante da zona industrial ficou reduzida a um montão de destroços" — declarou um desses refugiados.

Os Ingleses Ocuparam Agedabia e Jalo

(Conclusão da 1ª pag.)

lometros a leste de El Agheila em direção sul, internando-se no deserto a uns 45 quilometros. A linha segue rumo sudoeste até o limite de um pantano salitroso chamado Sebkha. Esta linha compreende 32 quilometros a leste de El Agheila e contem a unica boa fonte de agua potavel na região. Como a linha termina nos pantanos salitrosos as defesas alemãs cortam todas as rotas do deserto, mas têm a desvantagem de que poderá ser flanqueada pelo sul, embora a operação so se pudesse efetuar através de toda a região.

VIOLENTA BATALHA

LONDRES, 24 (R.) — A radio de Marrocos anunciou que as tropas aliadas e as remanescentes unidades do "Afrika Korps" estão empenhadas em violenta batalha, 30 milhas a oeste de El Agheila, na Libia.

Considera-se que a ocupação do oasis de jale, a cerca de 120 milhas ao sul de Agedabia, os aliados estão com as suas linhas consideravelmente reforçadas, achando-se removido um possivel perigo de um ataque contra o flanco esquerdo.

Esse ponto avançado do Eixo, no deserto, estava guarnecido por tropas fascistas. Presume-se que lembrando-se do sucedido aos seus camaradas que defendiam o flanco direito, nas proximidades de El Alamein, essas tropas tenham decidido evacuar a posição, antes de terem sua retirada cortada pelas força saliadas. Embora não se conheçam os detalhes dessa operação, é possive que o oasis de Giao tenha sido ocupado pelas tropas aliadas acantonadas na cidade santa de Koufra, de onde se puseram em marcha para atacar a retaguarda do Eixo no deserto libico.

O Quartel General Aliado emitiu o seguinte comunicado sobre o prosseguimento das operações:

"Não se registaram combates de importancia. No curso de algumas escaramuças, as unidades aliadas capturaram numerosos prisioneiros, 40 dos quais num unico encontro. As concentrações das nossas tropas continuam a ser realizadas de acordo com o plano estabelecido.

Foi bastante intensa a atividade aerea aliada, tendo sido Tripoli violentamente bombardeada.

OCUPAÇÃO DE AGEDABIA E JALO

CAIRO, 24 (R.) — As tropas britanicas — segundo se anuncia oficialmente — ocuparam Agedabia e Jalo no caminho de El Agheila para onde as forças do Eixo continuam a retirar-se.

Um outro comunicado oficial informa que o porto de Bizerta, na Tunisia, foi violentamente bombardeado pela RAF.

A 5.ª COLUNA NA AMERICA

(Conclusão da 1ª pag.)

Tres homens foram condenados á morte e tres mulheres a 25 anos de prisão em Juizo, por traição. Todos foram responsabilizados por haver ajudado os sabotadores nazistas que no ultimo verão chegaram á costa norte-americana em um submarino alemão. O juiz William J. Campbell sentenciou os tres homens a morrer na cadeira eletrica em 22 de Janeiro de 1943.

Os condenados são alemães nacionalizados norte-americanos. Todos foram acusados de haver prestado assistencia a Herbert Haup, um dos seis sabotadores nazistas eletrocutados ha pouco. Os homens são: Hans Max Haup, Walter Froesling, pae e tio respectivamente de Hebert Haup, Otto Richard Wergin, amigo da familia Haup. As mulheres são: Frau Emma de Haupt, mãe de Herbert, sua tia Lucille de Froesling e Kate de Wergin.

O juiz Campbel manifestou com referencia ás mulheres condenadas que em sua opinião "não deve haver o privilegio do perdão, e corresponde ao Tribunal levar em conta as mães de milhares de jovens que lutam por nós, e os que trabalham nas fabricas de aluminio cujas vidas poderiam ter sido destruidas por sabotagem".

O REI CAROL NOS ESTADOS UNIDOS

DETROIT, 24 — (U. P.) — O juiz federal Frank Picard, enviou uma petição ao Departamento de Estado solicitando permissão para o Rei Carol entrar em territorio dos Estados Unidos procedente do Mexico, afim de servir como testemunha no processo que se realiza contra tres rumenos. Trata-se dos reverendos Olcharie Zorari, Stephesen Opteoni e George Kampfir, editores da publicação rumena "Voice", acusados de prestar ajuda a um movimento tendente a atrair o rei Carol aos Estados Unidos onde se encontram bloqueiados 30 milhões de dolares de fundos rumenos. Os advogados defensores informaram ao juiz Picard que o testemunho do rei Carol é de vital importancia para a defesa dos acusados.

Especial para o DIARIO CARIOCA

As Derrotas do Eixo na Ultima Semana

Por Morley Richards

LONDRES, 23 (De Morley Richards da Reuters) (Especial para o — DIARIO CARIOCA) — A semana finda assistiu á maior derrota infligida até hoje ao Eixo, que já tinha sofrido alguns revéses em todas as frentes de batalha.

Hitler sonhava com o aniquilamento do exército russo, o que lhe permitiria dominar completamente a Europa, e com a dominação da Africa do Norte e a conquista do Oriente Medio que podiam trazer o petroleo tão necessário aos seus "tanks" e outros abastecimentos tambem indispensaveis. Enfim a marcha dos exércitos de Rommel para o oeste e o ataque japonês á India seriam o preludio da destruição do Imperio Britanico.

Ao invés disso, o ataque desfechado pelo 8º Exército no Egito e a campanha aliada na Africa do Norte tornaram possivel a reabertura do Mediterraneo ao tráfego da Marinha Mercante britanica e intensificaram a ameaça contra paises do sul da Europa. Enfim a bela vitoria alcançada pelos russos na região de Ordzhonikidze afastou os exércitos inimigos dos seus objetivos imediatos, isto é, os petroleos do Caucaso. Não devemos esquecer tambem que a terrivel derrota infligida pelas forças norte-americanas á Marinha Japonesa reduziu consideravelmente as possibilidades duma ação niponica no Oceano Indico. Entretanto, com as suas 256 divisões germanicas e as 75 divisões italianas, Hitler domina ainda a maior parte do continente europeu e os povos escravizados esperam a ofensiva aliada que os libertará. Mas as Nações Unidas lutam agora com forças iguais ás do inimigo, e as suas fábricas produzem muito mais do que ás de Hitler ou de Hirohito.

Tal é o aspecto que apresenta o mundo no fim desta semana historica.

Agora vejamos o que aconteceu nos campos de batalha. Bizerta, onde se encontra a maior parte das forças eixistas da Tunisia, é comparavel a Singapura. Esse porto foi especialmente construido para resistir a um ataque naval. Contudo, não resta a menor duvida de que o inimigo fará tudo o que estiver ao seu alcance para defender a região norte da Tunisia. Ao que parece, o chefe do primeiro exército britanico, Anderson, procurará dominar a maior parte do territorio tunisiano antes de desfechar o seu ataque frontal contra as forças inimigas, que contam com alguns "tanks" pesados alem de numerosos "tanks" leves e talvez com efetivos que ascendem a uma divisão. Enfim os teutos-italianos possuem naturalmente recursos aereos consideráveis, mas têm-se agora todas as razões para supor que a vitoria das armas aliadas está proxima.

Na Libia, o fato de que as forças de Rommel abandonaram Bengazi prova que talvez o general alemão tenha conseguido que o grosso do seu exército ultrapassasse Antelat antes que o 8º Exército faça a sua entrada nessa cidade. Contudo, o inimigo foi forçado a ceder as suas posições defensivas estabelecidas no terreno acidentado que começa em Antelat, e os nossos exércitos varreram as tropas nazistas da região do litoral.

No Caucaso, o general alemão List desejava estabelecer os seus quarteis de inverno em Ordzhonikidze. Ao envés disso, milhares de soldados alemães terão que passar os terriveis meses de frio nas regiões montanhosas.

Em Preparo o Ataque Final Contra Tunis e Bizerta

(Conclusão da 1ª pag.)

forças avançadas alemãs a recuar mais de 40 quilometros.

Simultaneamente, o 1º exercito do general Enderson chocou-se com uma força avançada italo-alemã a pouca distancia a oeste de Bizerta, forçando-a a retirar-se.

As tropas de paraquedistas norte-americanos, que, segundo se informa, dispersaram uma coluna blindada alemã na parte meridional de Tunis eram as mesmas que haviam chegado, ha algum tempo, com ordens de capturar e defender posições nas proximidades dos aerodromos de Tunis e Bizerta. Os detalhes desses diversos choques que chegam ao Q. G. Aliado, são tão escassos como confusos.

A unica noticia de que as forças avançadas norte-americanas enviaram á retaguarda foi a de que "estamos avançando bem".

A atividade aerea sobre territorio tunisiano aumentou consideravelmente durante todo o dia de ontem e de hoje.

Numerosos aviões aliados, tanto bombardeiros como caças, voam continuamente bombardeando e castigando rudemente as forças terrestres nazi-fascistas e suas instalações militares, seus trens e zonas portuarias.

Uma formação de caças norte-americanos abateu quatro aviões inimigos e atacou com exito uma coluna de tropas, que avançava a éste da costa do golfo.

As Reais Forças Aereas concentraram suas incursões noturnas contra Bizerta e Tunis, ocasionando graves danos aos abastecimentos e instalações inimigas. Não se perdeu um só aparelho durante essas ações.

A "Luftwaffe" efetuou novas incursões sobre Argel, onde deixou cair bombas de alto poder explosivo, e incendiario.

Duas residencias particulares foram atingidas, registando-se algumas vitimas.

Uma prova de que muitos francesas de Dacar, desejavam unir-se aos aliados pode-se deduzir da seguinte informação recebida de uma base aliada:

Quatro jovens aviadores franceses chegaram a essa base a 13 de novembro, voando em um avião de fabricação norte-americana pertencente ás forças de Vichy, depois de por fora de serviço os demais aparelhos de um aerodromo das proximidades de Dacar e destruir a estação radiotelegrafica do campo.

Ha algumas semanas os referidos aviadores projetavam escapar da alçada de Vichy.

Os desembarques norte-americanos na Africa do Norte proporcionaram-lhes a ambicionada oportunidade.

Dirigiram-se a Alba e logo que ali chegaram, pediram permissão para ingressar nas forças aereas dos Estados Unidos.

Os aviadores em questão manifestaram que haviam aterrissado em uma base norte-americana porque sabiam que ali havia norte-americanos e "nós queremos vencer junto com os norte-americanos".

Pediram, finalmente, que informassem aos seus camaradas de Dacar que haviam sido bem recebidos e expressaram a esperança de que outros aviadores se unissem ás Nações Unidas.

CAÇADO UM SUBMARINO DO EIXO

ORAN, 24 (U. P.) — Uma patrulha anti-submarina que operava a algumas milhas mar a dentro, na zona deste porto, atacou com cargas de profundidade um submersivel inimigo, obrigando-o a subir á superficie, depois do que um avião britanico lançou um torpedo contra o mesmo, fazendo-o ir pelos ares. Da tripulação do submarino apenas escaparam dois homens.

Diario Carioca

RIO DE JANEIRO, QUARTA-FEIRA, 25 DE NOVEMBRO DE 1942

A nossa opinião

Os Dias Estão Contados

OS acontecimentos que se desenrolam na Africa, na Europa e no Pacifico, deixam antever o proximo fim dos regimes nazi-fascistas e o desaparecimento da ameaça que pesava sobre o mundo.

No setor de Stalingrado, as forças sovieticas apertam suas tenazes em torno dos exércitos nazistas que ali têm perdido massas formidaveis de homens e sacrificado criminosamente a flor da mocidade germanica.

O desastre alemão na frente de Stalingrado, segundo os ultimos telegramas atingiu, agora, as proporções de verdadeira catastrofe. E, Hitler, não dispõe mais de elementos suficientes para resistir á formidavel investida das forças russas.

Na Africa, a luta se vai processando vitoriosamente, graças á ação vigorosa, inflexivel e avassaladora das forças anglo-americanas. A adesão das tropas francesas de Dacar ás Nações Unidas e a "tarefa de atirar ao mar as forças do Eixo aumenta de magnitude cada hora que passa", tem, nesta hora, uma importancia fundamental. Para nós, brasileiros, o fato é de grande expressão pois afasta do Brasil o perigo imediato de uma agressão do Eixo. A adesão dos soldados franceses de Dacar á causa aliada veio mostrar que eles compreenderam muito bem, na hora precisa, que as operações de guerra no trecho africano do Imperio colonial da França tem, como um dos seus objetivos, a libertação da gloriosa nação latina das garras sangrentas e sanguinarias de Adolf Hitler.

* * *

No Pacifico os norte-americanos batem, a cada instante os salteadores fardados de Hirohito. A traição miseravel de Pearl Harbour não foi esquecida. Não foi esquecida e será vingada inexoravelmente. O secretario da Marinha, Frank Knox, acaba de declarar: "É muito improvavel que os japoneses consigam atualmente fazer chegar reforços ás suas tropas em Guadalcanal, pois as patrulhas norte-americanas vigiam dia e noite aquela região". Desta vez o episodio de Pearl Harbour não se repetirá. A aviação norte-americana está em grande atividade, desde Nova Guiné até Timor. Um outro despacho diz que, "com a posse de Gona pelos australianos e com a constante pressão dos norte-americanos e australianos ao lado do oeste sobre Buna, bem como do sul, o mar oferece agora aos japoneses a unica esperança de escapar ás pinças que os aliados estão lançando sobre as ultimas posições. A aviação norte-americana mantem perfeita vigilancia sobre as rotas maritimas de que os niponicos se poderão utilizar.

* * *

Este o panorama, tragico para os paises do Eixo, nesta fase da guerra. A esta hora Hitler deve estar desesperado. E o seu desespero, certamente, não lhe permitirá, nem lhe permite, pensar e refletir no erro tremendo que cometeu, quando acendeu a fogueira na Europa. Julgava o louco que as suas forças, preparadas anos a fio para a guerra, e a sua espantosa maquina de destruição, poderiam amedrontar o mundo e submetê-lo aos seus pés. Depois de esmagar a Polonia e de, violando todos os codigos internacionais, invadiu a Belgica, o Luxemburgo, a Holanda, a Dinamarca e a Noruega; depois de vencer a França e de ocupá-la quase toda; depois de todas essas "vitorias", o Fuehrer pensou que havia chegado o momento do seu triunfo. A verdade, porem, é que o tiro lhe saiu pela culatra. A Inglaterra suportou heroicamente os tremendos bombardeios sobre Londres e outras suas cidades. Os seus macacos do Oriente, inquietos e ineptos, se decidiram a tocar num gigante que estava quieto, apenas observando o desenrolar dos acontecimentos. Hitler, por sua vez, caiu no erro de trair o seu pacto com a Russia. E tudo lhe parecia facil. No entanto, tudo lhe foi dificil até hoje. Neste momento, o Fuehrer, desesperado, tem de lutar por todos os lados. E, quando explodir a revolta geral nos paises ocupados — e essa revolta virá fatalmente — o deus de Hitler, aquele deus assassino e torpe de que ele é o inspirado na terra — esse deus que não é o nosso Deus — não o poderá salvar. Seus dias já estão contados.

Hitler Já Não Pode Ameaçar o Brasil

Por Manuel Chaves Nogales

(Especial para o DIARIO CARIOCA)

LONDRES, 24 — (Da AFI, através da Reuters) — A integração de Dacar no controle das Nações Unidas coroa a operação conjunta, iniciada com a ofensiva do Oitavo Exército, no Egito, e seguida da ocupação da costa ocidental da Africa por tropas norte-americanas. Em todo o continente africano, só a cabeça de ponte Tunis-Tripoli permanece em poder do Eixo. A Somalia é a unica possessão da França, na Africa, que ainda não se acha sob o dominio aliado, mas deve ser considerado iminente seu rompimento com Vichy.

Os agentes alemães, na Africa, não alimentam mais a esperança de se refugiarem em possessões espanholas, cuja neutralidade — que a Grã-Bretanha e os Estados Unidos prometeram respeitar — há-de privá-los da possibilidade de qualquer ingerencia nos assuntos que lhes são peculiares, condenando tais agentes a um internamento mais ou menos amistoso e benevolente. Ainda que a Alemanha pretenda valer-se subrepticiamente dessa neutralidade espanhola para que esses elementos seus continuem manobrando na Africa, as posições já tomadas pelos Aliados não justificam o receio de qualquer golpe de mão, da parte dos nazistas, em todo o continente africano. Esse fato, que se reveste de enorme transcendencia no curso da guerra, tem, no que respeita aos povos sul-americanos, uma importancia vital, do ponto de vista de seus interesses particulares. Afastada para sempre a coação da ameaça germanica, pode se considerar que a grande rota do Atlantico Sul está definitivamente aberta e franca ao comercio intercontinental — desde o momento que o porto de Dacar fica livre do controle que as potencias do Eixo pretendiam exercer com fins estrategicos.

O hitlerismo aspirava valer-se, um dia, da Africa Ocidental Francesa como ponto de partida para uma ação contra a America do Sul — ação tão clara e evidente, que as autoridades militares brasileiras tiveram de denunciar, expressamente, que a verdadeira fronteira do Brasil se achava em Dacar. Esta ameaça, que Hitler esgrimia contra a America, valendo-se da docilidade de Vichy, acaba de desvanecer-se para sempre. Dacar, base do Atlantico sempre pretendida pelo Reich, converte-se, agora, em base aliada contra a Alemanha. Essa inversão de situação poderá rapidamente favorecer o intensificação do comercio entre a Europa e a America do Sul, restabelecendo um facil acesso entre grandes mercados. Assim tambem, depois da ocupação do norte da Africa, os produtos argelinos encontram saida normal para os mercados britanicos.

Essa modificação no panorama estrategico da costa da Africa terá, mais prontamente do que talvez se pense, repercussões favoraveis nos paises produtores sul-americanos, alem da segurança, que desde agora experimentam, do afastamento definitivo do perigo da guerra em suas costas — golpe que a Alemanha viria, por fim, provocar se as Nações Unidas não lhe tivessem cortado o caminho, radicalmente.

Administração Federal

Ministerio do Trabalho

A Companhia Brasileira de Cimento Portland pediu que lhe fosse facultado rescindir um contrato de trabalho que mantém com os suditos alemães Bernhard Hoffmann e Hermann Rudolf Hoffmann. Tendo em vista que se trata de empresa que mantem serviços de interesse da produção e da defesa nacional e considerando que os citados empregados são tidos pelas autoridades policiais de S. Paulo como elementos suspeitos, o ministro do Trabalho deferiu o pedido. Quanto á faculdade de admitir nas vagas abertas empregados brasileiros, o titular do Trabalho esclareceu que se trata de exigencia taxativa da lei.

— A Standard Oil Company of Brasil requereu prorrogação da duração do trabalho, a seu cargo, de interesse da defesa nacional. A' vista do que consta do processo, o ministro do Trabalho autorizou, mandando esclarecer áquela empresa que não podem ser ultrapassados os direitos de duração do trabalho estabelecidos em lei. Acrescentou ainda que a escala de salarios só será admissivel se se entender que a remuneração majorada prevista para as cinco horas subsequentes cabe ás turmas que realizarem os trabalhos nos periodos noturnos, de vez que é absolutamente ilegal e condenavel o trabalho acima do limite excepcional e extraordinario de 12 horas.

— O diretor do Departamento Nacional da Industria e Comercio, deferiu os pedidos de marca de exportação das seguintes firmas: Saturnino da Silva Ribeiro & Cia., Alagoinhas, Baia; Agenor Gordilho & Cia., Salvador, Baia; R. F. Simas & Cia., Salvador, Baia; Exportadores Oliveira Santos, Ltda., Vitoria, Espirito Santo; G. Schille & Cia., Curitiba, Paraná; Camargo Pacheco & Cia. Ltda., S. Paulo; Zitrin Irmãos, Distrito Federal e Antonio J. Ferreira & Cia., Distrito Federal.

Foram dados os seguintes despachos nos processos das firmas: Fiação e Tecelagem Santa Maria Ltda., Fortaleza, Ceará: "Faça-se o expediente telegrafico proposto, para que o sr. delegado regional remeta os modelos das marcas apresentadas; sem o que não poderá ser fornecido o seu respectivo deposito": Carlos Jereissati, Fortaleza, Ceará: "Faça a Seção expediente telegrafico á Delegacia Regional para que remeta o modelo da marca apresentada a deposito, devendo a requerente de fls. 3 indicar a procedencia dos produtos que pretende exportar sob a aludida marca"; Antonio Ferreira da Silva, Recife, Pernambuco: "A marca apresentada não satisfaz as exigencias legais, visto não haver dado a palavra Brasil o destaque a que se refere o Regulamento aprovado".

— Dado o crescente numero de menores que se candidatam ao ingresso nas fabricas do Distrito Federal, foi criado, no edificio do Ministerio do Trabalho, mais um dispensario do Serviço Medico, servido por dois profissionais especializados, e funcionando entre 11 e 17 horas.

D. A. S. P.

DESENHISTA — do Arsenal de Marinha da Ilha das Cobras — A Parte II da prova será realizada hoje, ás 8 horas, no Externato do Colegio Pedro II (Av. Marechal Floriano, 80). Os candidatos deverão apresentar-se munidos de material necessario á copia a nanquim de um plano simples e a execução caligrafica de uma legenda e de um desenho linear geométrico simples. Apenas poderão submeter-se a esta Parte os candidatos que obtiverem o minimo de 30 pontos na Parte I.

INSPETOR DE ALUNOS — Instituto 15 de Novembro — As provas serão identificadas hoje, ás 17 horas. Os interessados terão vista das provas, das 10 ás 18,30 horas do mesmo dia.

LABORATORISTA — da Escola Nacional de Belas Artes — A Parte II da prova será realizada hoje, ás 13 horas, na Faculdade Nacional de Filosofia (av. Aparicio Borges, 40).

— Os candidatos inhabilitados no concurso para Escriturario e que podem ocupar as funções de Auxiliar de Escritorio de acordo com o parecer publicado no Diario Oficial de 13-8-42, devem comparecer á D.S. para entregar seus documentos.

— Inscrições abertas: — Auxiliar e Praticante de Escritorio de Qualquer Ministerio — permanente; Assistente de Pessoal do DASP, até o dia 26; Desenhista V da Fabrica do Realengo, até o dia 5 de dezembro; Armazenista de qualquer Ministerio, até o dia 8 de dezembro; Desenhista da Faculdade Nacional de Medicina, até o dia 12 de dezembro; Técnico de Administração do DASP, até o dia 31 de dezembro

ATOS DO CHEFE DO GOVERNO

Credito Especial Para a Instalação do Serviço Nacional do Cancer

Supressão de Cargos Na Pasta da Guerra e Nomeações Na Aeronautica — Outros Decretos

O presidente da Republica assinou os seguintes decretos:

Na pasta da Guerra:

Suprimindo cargos extintos: um cargo de chefe de portaria, padrão F, e três cargos da carreira de enfermeiro, classe C.

Na pasta da Aeronautica:

Nomeando 1.º tenente medico de aeronautica o dr. Fernando Martins Mendes, o qual fica incluido no efetivo desse posto no Quadro de Saude da Aeronautica.

OUTROS DECRETOS

O presidente da Republica assinou um decreto-lei abrindo, pelo Ministerio da Educação, o credito especial de Cr$ 95.000,00 para despesas com instalação, adaptação e aluguel do Serviço Nacional do Cancer e tornando sem aplicação verba orçamentaria de igual importancia.

O presidente da Republica assinou um decreto-lei abrindo, pelo Ministerio da Educação, o credito suplementar de Cr$ 40.000,00 á verba material do Instituto Nacional de Surdos e Mudos.

O presidente da Republica assinou decretos concedendo reconhecimento aos de matematica, letras classicas, letras neo-latinas e letras anglo-germanicas da Faculdade de Filosofia, Ciencias e Letras do Paraná e autorização para funcionar ao curso de Musica da Escola Nova de Musica da Baia.

Perfeita Colaboração das Missões Técnicas Americanas e Brasileira

TELEGRAMAS DOS PRESIDENTES ROOSEVELT E VARGAS AOS SRS. JOÃO ALBERTO E MORRIS COOKE

A proposito da mensagem, já divulgada, dirigida pelos srs. João Alberto, coordenador da Mobilização Economica, e Morris L. Cooke, chefe da Missão Técnica Americana, aos presidentes Franklin Roosevelt e Getulio Vargas, o chefe do Governo americano endereçou ao sr. Morris Cooke a seguinte resposta:

"Recebi com grande prazer a mensagem conjunta do dr. João Alberto Lins de Barros e vossa, informando-me da cordial e real colaboração das Missões Técnicas do Brasil e dos Estados Unidos.

Confio plenamente em que os resultados de nossos esforços serão os mais produtivos e terão consequencias da maior importancia.

Rogo transmitir meus agradecimentos pessoais ao dr. Lins de Barros pelos termos de sua mensagem. (a) Franklin Roosevelt".

Por outro lado, o presidente Getulio Vargas dirigiu ao ministro João Alberto o seguinte telegrama: "Tenho o prazer de acusar o recebimento do seu telegrama de 27 do corrente, agradecendo, por seu intermedio, ao dr. Morris L. Cooke, os cumprimentos e expressões de confiança nas realizações das missões técnicas americana e brasileira Cordiais saudações. (a) Getulio Vargas".

TOPICOS

VOZES DA AMERICA

A America tem sido para todo o mundo uma fonte de inspiração. Desde o heroismo inexcedivel dos seus guerrilheiros e dos seus soldados, até a beleza dos versos dos seus poetas, do esforço dos seus estadistas, do genio dos seus sabios. Daqui tem partido para toda parte os hinos mais vibrantes de uma civilização aprimorada, principalmente, no sentimento cristão e no culto eterno e imperecivel á liberdade e ao direito. Sobre as vozes da America, o escritor sr. Alarcon Fernandez falou ontem no Instituto Brasileiro de Cultura. E esse homem de letras focalizou os nomes maiores dos poetas, dos escritores, dos estadistas brasileiros, cuja obra se fixou na historia do continente e do mundo: Castro Alves, Joaquim Nabuco, Machado de Assis, os dois Rio Branco, Rui Barbosa, Mauá, etc. Tambem de outros povos americanos, o sr. Alarcon Fernandez citou figuras universais: Santos Chocano Amado Nervo...

Realmente, o espirito americano tem uma grande supremacia no mundo. Enquanto, na Europa, continente que deu ao mundo os seus maiores genios, o espirito guerreiro, animado pelas paixões e pelos odios, sempre viveu numa constante palpitação, as Americas construiram a sua civilização, procurando estabelecer uma era de paz, de concordia, de fraternidade humana. Foi esse exemplo admiravel que o sr. Alarcon Fernandez, com raro senso de oportunidade, fixou nas paginas brilhantes da sua conferencia de ontem.

* * *

A HISTORIA SE REPETIRA NO SUL DA RUSSIA?

O MARECHAL Timoshenko iniciou sua esperada contra-ofensiva de inverno, obtendo inicialmente grandes exitos, segundo as informações telegraficas. Muito provavelmente os russos procurarão atingir Rostov, que dista algumas dezenas de quilometros de Stalingrado isolando completamente as forças germanicas que se encontram no Caucaso. Se esse objetivo militar for conseguido, como o admitem os tecnicos, Hitler sofrerá uma derrota esmagadora. Naturalmente, o Fuehrer se esforçará por retirar suas tropas pelo Mar Negro e por via aerea, mas os obstaculos são tão serios que não se acredita viavel a manobra.

Como ninguem desconhece, durante a invasão dos russos brancos e seus aliados, há quase cinco lustros, foi o mesmo Simeão Timoshenko quem levantou o cerco da cidadela do Volga — então chamada "Verdun Russa" — avançando até Rostov, que caiu em suas mãos, após brilhante golpe de audacia. Portanto o marechal envidará agora todos os esforços para reproduzir sua façanha anterior. Não lhe faltam elementos materiais homens e amplo conhecimento da região. Ademais, ocorreu exatamente no inverno a operação de que resultou a convicção da impossibilidade de invadir a Russia no fim da outra grande guerra.

Deste modo, Timoshenko e o comandante com maior experiencia da luta naquela zona na qual estacão.

Esses fatores todos, conjugados com o enfraquecimento do moral nazista na frente oriental — onde o frio está aguardando os invasores — induzem á conclusão de que o plano russo será executado nos proximos meses. E a melhor demonstração do que espera os alemães no sul da Russia está nas vitorias obtidas nos ultimos quatro dias, quando os soldados de Timoshenko fizeram milhares de prisioneiros e aprenderam copioso material de guerra, inclusive aviões, tanques, canhões e metralhadoras.

* * *

O CENTENARIO DE TAUNAY

O VISCONDE de Taunay é, sem duvida alguma entre as grandes figuras da historia brasileira, uma das mais simpaticas e mais ilustres. Militar e escritor, ele foi um homem de alta dignidade. E como politico o foi tambem.

Militar, Taunay esteve na famosa retirada da Laguna. Assistiu a dolorosa odisséia dos soldados de Camisão. E nos deu o testemunho das cenas dantescas dessa pagina de nossa historia militar, escrevendo o livro que o imortalizou como historiador dos maiores que já tivemos.

Romancista, é da sua pena aquele delicioso livro "Inocencia", justamente considerado uma das obras primas da literatura brasileira. Esse livro foi traduzido para onze idiomas diferentes. Alem de "Inocencia", deixou-nos Taunay outros romances de real valor.

Politico ele viveu numa época em que como dizia Joaquim Nabuco, havia a gloria do idealismo e a intransigencia dos principios. Presidente de Provincia varias vezes; deputado senador do Imperio, sua figura avultava, no ambiente parlamentar, cercado de uma aureola que o acompanhou á imortalidade.

Homem por todos os titulos eminente, o Visconde de Taunay deixou traços marcantes e indeleveis da sua passagem pela vida. O seu centenario vai ser comemorado solenemente pelo Exercito e pelas associações culturais do nosso país, que assim consagrarão a memoria de um dos homens maiores que já passaram pelo Brasil nos tempos anteriores ao advento da Republica.

* * *

OFENSIVA

NESTE mês de novembro, transformou-se radicalmente o panorama da guerra. Os aliados passaram ao ataque no Pacifico, na Africa e na Russia.

E' preciso, portanto, retificar em alguns pontos a linguagem dos orgãos de publicidade das Nações Unidas. No Brasil, por exemplo, não devemos mais ter preocupações defensivas, sobretudo depois da adesão de Dacar á causa da liberdade humana.

Agora temos que pensar em ofensiva. Todos os esforços devem objetivar a derrota do Eixo na Europa. Nas fabricas e nos quarteis, precisamos acelerar a produção e ultimar o preparo tecnico-profissional das nossas forças afim de que possamos contribuir eficientemente para a vitoria.

O momento impõe atividade ofensiva. O inimigo terá que ser esmagado na sua propria terra, sofrendo diretamente todos os danos decorrentes do assalto aliado. As legiões de Hitler, que acabam de ser castigadas implacavelmente na Africa, já começaram a sentir os horrores dos bombardeios aereos sem a adequada proteção dos seus caças. Os soldados de Rommel sentiram o desespero do metralhar constante dos aviões anglo-americanos. As populações da Italia e da Alemanha estão verificando, diariamente, os horrores das bombas lançadas sobre as localidades italo-germanicas. Assim, ficarão em condições de avaliar a extensão da tragedia provocada por Hitler, quando se negou a admitir a inviolabilidade das "cidades abertas". O martirio de Londres pode, desta forma, ser compreendido devidamente.

E, como disse o sr. Churchill, não é ainda o principio do fim, mas o fim do principio...

Autorizada a dispensa de um empregado japonês da Companhia de gás

A Societé Anonyme du Gás do Rio de Janeiro solicitou autorização para rescindir o contrato de trabalho com o sudito japonês Vichi Misuda.

O ministro do Trabalho, considerando que o referido empregado exerce função que envolve alta responsabilidade para a segurança nacional, justificando, portanto, excepcionais medidas preventivas, deferiu o pedido daquela companhia.

ENCERADOR E PROFESSOR ESTÃO DE ACORDO

JOAQUIM DE SALES

HA uns oito anos passados, um velho amigo meu e, como eu antigo deputado por Minas, conhecia um preto encerador admiravel e que se encarregava de lhe lustrar os soalhos da casa uma vez por semana. Na especialidade era inexcedivel, mas muito pouco pontual. Assim, certa vez assumira ele o compromisso de ir numa segunda-feira executar os seus serviços na residencia do ilustre parlamentar mineiro e este fizera apelo caloroso ao preto para que, ainda uma vez, não lhe "passasse o bolo". O homem jurou que não faltaria á palavra dada. Está claro que não apareceu nem segunda-feira, nem terça, nem quarta. Quinta-feira pela manhã surgiu humilde e cabisbaixo.

— Sr. dr., segunda não me foi possivel vir. Tive reunião na sociedade... Ante-ontem e ontem a patroa passou mal e tive de lhe fazer companhia. Felizmente já se levantou hoje; mas a reunião de segunda é que durou mais de três horas. Na Sociedade é sempre assim.

— E que sociedade é está, João Sena? perguntou-lhe o deputado.

— Sr. dr., a dizer a verdade, eu não sei bem o que ela é. Sei que é "negocio de preto tomá muié de branco"...

Não foi preciso muito para o parlamentar descobrir tratar-se de uma celula comunista... No Brasil o comunismo significava, entre outras coisas, isso mesmo: em "preto tomá muié de branco"...

* * *

Direi mais adeante porque estou contando este episodio autentico o qual poderá ser confirmado pelo deputado e pelo encerador, que estão vivos, e, graças a Deus, gozando excelente saude.

E o caso leva-me a pensar na organização de nossas familias, como elas se constituem perante a lei e perante o altar, garantidas por tradição ininterrupta e pela indissolubilidade do vinculo matrimonial. O casamento é afinal um contrato entre os nubentes, mas um contrato "sui generis", diferente dos convenios estabelecidos para os negocios de ordem meramente comercial ou civil. E um contrato selado por duas almas que se estimam e se querem e cujos efeitos são a procreação, a dilatação da especie sobre a terra, a sobrevivencia da comunhão humana.

O interesse do marido e da mulher é muito grande; porem muito maior e pesa muito mais o dos filhos e da sociedade com os quais o casal assume compromissos sagrados e formais. Pelo amor e pela estima que homem e mulher reciprocamente se juram assumem ambos um dever, acima de todos os deveres, para com a comunidade em cujo seio vivem e a cuja sorte os dois terão de sacrificar, se for necessario, a sua propria felicidade, o seu proprio destino.

* * *

A natureza do homem, contudo, impele-o sempre para o desvio e a deturpação. Já o poeta dizia: "Vejo o bem e aprovo-o, mas faço o mal". A miseravel contingencia humana, obedecendo ás seduções da fragilidade, não se sente com forças para resistir ás tentações e quase sempre sossobra...

Quem se casa procura, no amor e na dedicação da "cara metade", o que lhe falta para ser feliz. Acontece que o casamento pode ser um fracasso para um ou para ambos. E é aí que os espiritos simplistas se apresentam para remediar o mal pelo divorcio "a vinculo", dando direito aos esposos infelizes de tentar uma nova iniciativa matrimonial...

Os que admitem, e sobretudo os que propugnam a dissolução do vinculo matrimonial, devem chegar ás ultimas consequencias, porque é proprio dos abismos atrair outros abismos. Se as hereditariedades taradas afastam os homens e as mulheres da procreação, as hereditariedades sadias devem exercer essa função intensamente, e destarte os homens constitucionalmente sãos e puros hão de, por todos os meios, procrear ativamente, afim de povoar o mundo de gente de sangue puro e assim desapareceriam os maridos para dar lugar aos garanhões, as familias para dar lugar aos rebanhos e os lares seriam substituidos por haras.

* * *

Todos os argumentos favoraveis ou contrarios ao divorcio estão esgotados. Não há assunto mais surrado; e sempre que se volta a ele é para pisar e repisar os mesmos raciocinios, os mesmos prós e os mesmos contras que nos vêm atazanando o espirito desde que o mundo é mundo. Apenas o que se nota, mas nem sempre se diz, é que os partidarios do divorcio são, por via de regra, adversarios do casamento, como Antiphanes, o qual, quase 350 anos antes de Jesus Cristo, dizia:

— "Casado, ele! E eu que o deixei tão bem de saude!..."

Outros para o desmoralizar, como Dumas Filho, comparam o amor á fisica e o casamento á quimica...: A maior parte, porem, dos divorcistas não defende uma causa, mas um interesse privado seu, de um parente ou de um amigo; é um caso pessoal para o qual querem adotar a medida geral da dissolução do vinculo ou da... dissolução, "tout court"...

Não digo que esteja neste numero um professor de direito de São Paulo de nome Noé de Azevedo, agora ás turras com um seu eminente colega, o ilustre jurista prof. Alexandre Correia, da mesma Universidade Paulista e que tão magistralmente tem mostrado ao seu antagonista como vem dando por paus e por pedras na campanha que encabeçou contra o casamento católico e o civil brasileiro o qual tambem estabelece a perpetuidade do vinculo matrimonial.

* * *

O professor, Noé, para mostrar a sua insuspeição, alega que, a despeito de seu nome biblico, é batizado é crismado. Só esse professor descobriu ou insinua incompatibilidades de nomes biblicos com a recepção dos sacramentos da Igreja ou entende que não pode ser católico quem tiver um nome israelita. Quem raciocina por essa forma não tem outro remedio senão ler e não entender e apoiar-se em autoridades juridicas como a de Carlos Sampaio, engenheiro e homem de negocios; de Carlos de Carvalho, que foi divorcista por uma questão pessoal e sentimental; de Alexandre Dumas (pai ou filho?) muito melhor romancista qualquer dos dois, do que foi direitista, e Martinho Garcez, conhecido poligamo, o qual, apesar de surdo como porta de convento e velho como a Sé de Braga, ainda sustentava três ou quatro menages distribuidas por diferentes bairros residenciais desta cidade...

Mestre Noé não pode ignorar nada disso, pois que se trata de autores da sua intimidade, e sobretudo deve lembrar-se de que a nova estrutura do Estado Nacional repousa inteira na indissolubilidade do vinculo matrimonial, origem da familia e do amor da familia: unica semente do amor da patria, espelho e modelo do mais admiravel dos governos, pois a familia "posto que oculta aos olhos da posteridade, é todavia o principio das virtudes que refulgem no teatro do mundo, semelhantes a essas fontes obscuras de que procedem grandes rios cujas aguas vão tornar maior o Oceano."

* * *

Eu acho inutil e mesmo ridiculo falar de divorcio na hora presente. Esperemos o fim da guerra para cuidarmos dessas reformas radicais de que nascerá "a nova ordem" imposta pela Vitoria. Até lá e na hora atual, cuidemos da guerra e da melhor maneira de a ganhar o mais rapidamente possivel.

O professor Noé escolheu o peor momento para pregar ideologias dissolventes. Nem o governo pode tolerar á frente da educação dos moços professores desse calibre; por muito menos afastou das cátedras grande numero de mestres simplesmente suspeitos de poderem vir a corromper o espirito e os corações da nossa juventude, no periodo delicado de sua formação mental e moral. O professor Noé seria talvez mais eficiente nas forças de linha, sobretudo agora que o Brasil está em guerra. Seus raciocinios são de um autentico cabo de esquadra, e o lugar dos cabos de esquadra não é nas catedras, mas nas fileiras dos que vão combater o bom combate pelo direito e pela liberdade.

* * *

Que nos diz da sugestão o ilustre professor? Todos nós esperamos uma "nova ordem". Ela virá; mas aqueles que a poderão impor já declararam que será fundada na moral cristã, no respeito ás instituições tradicionais de cada povo. Isso de fundá-la no direito de "preto tomá muié de branco", é idéia privada do encerador a que aludi nas primeiras linhas, e talvez agora homologada pelo preclaro e honrado mestre e guia da mocidade academica de São Paulo, o ilustre sr. Noé de Azevedo!...

Herminia de Souza Alves Pereira

(7° DIA)

Luiz Tavares Alves Pereira, Franklin Sampaio, Irineu de Souza Sampaio, Luiz Felipe de Souza Sampaio, Jorge de Souza Sampaio, Olavo da Fonseca Guimarães, sua senhora, Luiza Maria Sampaio da Fonseca Guimarães e filhos, e os demais parentes agradecem a todos que os confortaram pelo passamento de sua inesquecivel esposa, mãe, sogra, avó e parenta **HERMINIA DE SOUZA ALVES PEREIRA** e convidam para assistir a missa de 7° dia que mandam celebrar amanhã, dia 26 do corrente, quinta-feira, ás 10,30 horas no altar-mor da igreja da Candelaria.

2196

Herminia de Souza Alves Pereira

(7.° DIA)

Viuva de Heitor Basto Cordeiro e familia convidam a todos seus parentes e pessoas de suas amizades para assistirem a missa de 7.° dia que mandam celebrar em sufragio da alma de sua inesquecivel amiga HERMINIA DE SOUZA ALVES PEREIRA, amanhã, dia 26 do corrente, quinta-feira, ás 10,30 horas, no altar de N. S. da Conceição da Igreja da Candelaria.

2197

Herminia de Souza Alves Pereira

(7.° DIA)

Viuva do Comandante Luiz Gomes, filhos e noras convidam a todos seus parentes e amigos para assistirem a missa de 7.° dia, que mandam celebrar por alma de sua inesquecivel amiga HERMINIA DE SOUZA ALVES PEREIRA amanhã dia 26 do corrente, quinta-feira, ás 10,30 horas, no altar de São Miguel da Igreja da Candelaria.

2195

Centro de Preparação de Oficiais da Reserva do Rio de Janeiro

CANDIDATOS CHAMADOS ÁS SEÇÕES DE ARTILHARIA, CAVALARIA E INFANTARIA

ARMA DE CAVALARIA

Deverão comparecer a seção dessa arma, amanhã dia 26 ás 4 horas

Alcides Bernardino de Campos, Aloisio Caminha Gomes, Antonio Campos Formiga, Antonio Ewndro Gondim Monteiro, Armando Solfieri Cavalcanti de Albuquerque, Altever Valadão de Souza, Alaor Tell Lixa, Alexandre Santo Pino Tavares Junior, Bertil Axel Filipe Tribon, Batuira de Souza, Carlos Eugenio da Mota Albuquerque, Charlei Faial de Lira, Benjamin Mariense Miranda, Carlos Fleuri Leite, Domingos de Jesus Guimarães, Darci Lopes da Costa, Delio Barbosa Bokel, Dirceu Rodrigues Mendes, Edgar Antonio de Souza, Eraldo Machado de Lemos, Evaldo Abrantes dos Santos, Euclides de Souza, Emidio de Magalhães, Euclides Velasco Rondon, Enio Rubem Mostardeiro Poock, Fernando Cesar da Cunha Bastos, Eritz Soares, Geraldo Augusto Filgueiras, Geraldo Menezes Castelo Branco, Gerson de Morais Rego, Guilherme Vieira Cavalcanti, Helio Ventania da Cunha Rabelo, Helio Campos da Silva Brito, Helio Santoro, Helio Bueno Vieira, Homero Vinagre de Almeida, Helio de Almeira Cipriano, Inacio Otavio Dale Coutinho, Ivan Francisco de Oliveira, Italivio Coelho, Jorio Pessoa Cavalcanti de Albuquerque, Juan Lopez Alonso Junior, João Antonio Modesto Leal, Jorge Haroldo Monteiro Pifero, José Marques Brambila, José Carlos Macedo Soares Quinteiro, José Viana Marques Filho, José Luciano Ferreira Studart, José Carlos Laport, Jorge Alencar Vieira Machado, Keraban Pernambucano Bezerra Corrêa, Lourenço Diegues, Luiz Lebre Pereira das Neves, Mauricio de Lima e Silva, Mauricio Farreira Horta, Mauro Fernando Pedroza Jopert, Manuel Pereira de Magalhães Filho, Manuel Augusto Bezerra Corrêa, Miguel Monteiro de Carvalho, Miraci Caiado Pereira, Moisés Zaltman, Marcelo Pais Barreto, Milton de Almeida, Manuel Quesada, Mario Gonzaga Costa, Miguel Monteiro de Carvalho, Nei Dutra Ururai, Neudo Saldanha da Cunha, Niel Aquino Casses, Nei Espindola Nascimento, Nei Riopardense de Rezende, Moisés Mochcovitch, Orlando José Ferreira Filho, Orpet José Marques Peixoto, Oscar José Mueller, Osmar Pereira de Melo, Osvaldo Leão Balceiro Paulo Glenadel, Paulo Neves de Souza Quartin, Peter Spielman, Paulo Oscar Samartino Carregal, Paulo Rocha Leitão da Cunha, Dolidoro Senra Filho, Raimundo Vilaça Paiva, Roberto Brandão Libanio, Roberto Felicissimo da Silveira, Roland Chedid Habeyche, Roberto Ataulfo Gonçalves Prado, Renato Pardo Manier, Raul Simonsen, Roberto Rocha, Sergio Freitas, Silvio Garglione, Samuel Vieira Filho, Tito João Vargas, Tercio Fontana Pacheco, Vitor de Matos, Vicente de Vicq Cumpitch, Wilson Bittencourt, Wilson Rodrigues da Silva.

ARMA DE ARTILHARIA

Deverão comparecer a seção dessa arma, amanhã dia 26 ás 4 horas

Alberto Berraz, Armando Salgado Mascarenhas, Armando Dias Tavares, Arnaldo Gradmasson Ferreira Chaves, Alvaro Meireles Machado, Almor da Cunha, Carlos Pires de Sá, Claudio Godinho Nailor, Cristovão Dias Gaspar, Carlos Gorentin, Charles Frederick Robes, Darc Francisco da Costa, Ernesto Luiz Otero, Emilio Nasser, Fernando Pereira da Silva, Ero Sucena Martins, Francisco de Assis Sampaio Barreto Filho, Giorgio Gualtieri Virgilio, Fiorenzio Veia, Godofredo Formenti, Idolo Carleti, Ieuda Ciornai, Ivan da Costa Pinto, Ivo Leal Pereira de Souza, Jorge Vilon, Jose Coen, José Etrog, José Freire Machado, José Rocha, Hirch Fucs, José Brasil Siano, Lauro Lacaile de Araujo, Lauro de Lucas, Leonardo Otero Alvaro Alberto, Luiz da Costa Monsanto, Luiz Peixoto de Rezende, Luiz Ramos de Almeida, Luiz Travassos de Lima, Mario França Enes, Mauricio Jorge Sá Fortes Pinheiro, Moisés Kuperman, Moises Burman, Moises Geiger, Mauricio Houaiss, Miguel Abud Assis, Nader Sales Nahar, Natan Newton Smith, Nelson Luso Fragata, Nelson Procopio de Oliveira Ribeiro, Nivaldo Burlamaqui Stalone, Obdiel Claro de Souza, Olmar Guterrez da Silveira, Orlando Manuel Ferramenta da Silva Paulo de Jesus Mourão Rangel, Paulo William Brando, Paulo Eugenio de Andrade, Paciano Aguilo, Paulo José Ferreira, Pedro de Sales oJrge, Reiven Josef Rosental, René Neder, Rogero Cristo Miranda de Morais Bitencourt, Roberto Meireles de Miranda, Roberto José da Rocha Guimarães, Rosendo de Souza, Ruda Pirajá de Azevedo, Salomão Manela, Serafim Ferreira da Silva, Stones Bentes da Costa, Silvio Proença Nunes, Silvio Bevilaqua, Tanios Abibe, Tedi de Morais, Vitorio Jorgio, José Capelaro, Valter Augusto do Nascimento, Valdemar Cantisano, Wilton Gançalves, Helio Amorim, Luiz Monteiro Salgado Lima, Sergio Dorfman, Francisco João Bacaiuva, Luiz Fernando Bocaiuva Catão, Atilio Eugenio Monteiro de Barros, Antonio Cruz Junior, Carlos Haroldo Porto Carreiro de Miranda, Cassilandro Nascimento Vernes, Cirilo dos Santos Aquino, Gabriel Torres de Oliveira.

ARMA DE INFANTARIA

Deverão comparecer a seção dessa arma, amanhã dia 26 ás 7 horas

Armando Vila Pitaluga, Armando Bastos de Avila, Corinlano Teixeira da Silva, Dirceu de Oliveira e Silva, Enio Julio Alonso da Costa, Flavio do Amaral Malafaia, Fernando Lami, Helio Dutra Neves, Italo Imbroise, Itamar Gomes da Silva Eiras, Jaime Litwak, José Carlos Perdigão da Fonseca, João da Hora Cantos, Julio de Almeida França, José Leite Corrêa e Castro, Jaci Corrêa da Costa, Nilton Lago Ilhas Fontes, Nilton José da França, Nelson Caldeira de Souza, Orlando Madalena, Osvalde Santos Parente, Paulo da Costa Palmeira, Pedro Kulock, René Cecilio, Ramiro Hei de Campos Cabral, Rui de Oliveira Santos, Salomão Malina, José Maria de Oliveira Neves, Zeferino Cata Preta de Faria.

Graves Irregularidades No Montepio Geral dos Servidores do Estado

UMA CARTA DO PRESIDENTE DO MONTEPIO AO "DIARIO CARIOCA"

A proposito de uma nota publicada em nossa edição de 21 do corrente, sob o titulo "Graves Irregularidades no Montepio Geral dos Servidores do Estado", recebemos, do dr. Ranulfo Bocaiuva Cunha, presidente dessa instituição, a seguinte carta:

"Exmo sr. diretor do DIARIO CARIOCA — 1 — Tendo chegado ao nosso conhecimento, tardiamente, que vosso jornal publicou uma noticia com aspecto sensacional, pelos seus titulos e sub-titulos, contra os interesses e o credito de que goza o "Montepio Geral de Economia dos Servidores do Estado", venho lamentar a estranhar essa publicação em que se encontram informações exageradas e insinuações malevolas contra a nossa antiga e honrada instituição.

2 — A verdade é que os fatos a que o DIARIO CARIOCA aludiu a 21 do corrente, 5.ª paginas, limitaram-se a reduzidos pagamentos feitos indevidamente por um empregado que já foi punido com suspensão e está respondendo a inquerito administrativo interno.

3 — Quanto a não haver o vosso representante encontrado os Diretores no dia e na hora em que declarou aqui ter estado, esclareço-vos que os Diretores só são obrigados a comparecer nos dias de reunião da Diretoria.

4 — Caso o mesmo jornalista quisesse fazer uma reportagem normal, poderia ter procurado e certamente encontraria a postos o Secretario do "Montepio", verificando que, felizmente, podemos assegurar os fatos apontados em nada afetam a honorabilidade da administração, a solidez e os altos objetivos de assistencia social da tradicional Instituição.

5 — Sem mais, saudo-vos atenciosamente.

(a) Ranulfo Bocaiuva Cunha — presidente".

N. R. — Pela carta do sr. Bocaiuva Cunha vemos que se confirmam os termos de nossa nota de 21 do corrente. Efetivamente o presidente da velha instituição declara que houve "pagamentos feitos indevidamente por um empregado que já foi punido com suspensão e está respondendo a inquerito administrativo interno".

Quanto ao fato de não termos encontrado quaisquer diretores do "Montepio", ou seus substitutos, quando ali estivemos, somos agora informados que os referidos cavalheiros "só são obrigados a comparecer nos dias de reunião da Diretoria", o que mais uma vez confirma a referida nota.

Ha, ainda, a observar de nossa parte, não sem certa estranheza, a demora com que os assuntos de interesse para o Montepio chegam ao connecimento dos seus diretores.

Notamos, finalmente, que os termos do topico publicado nestas colunas foram altamente cavalheirescos e não se revestiram do "aspecto sensacional" a que alude nervosamente o diretor-presidente do "Montepio Geral de Economia dos Servidores do Estado".

Comerciante teve sua falencia requerida

Companhia Luz Stearica, Seção Moinho da Luz, com sede á rua do Rosario n. 160, sendo credora de Marcial Marques, estabelecido com padaria a rua Escobar n. 70, pela quantia de Cr$ 22.040,00, requereu a falencia da firma devedora no Juizo da 13.ª Vara Civel.

2120

Não Concordou Com as Deliberações da Bolsa e do Sindicato de Corretores de Imoveis

A Integra da Carta do Sr. Milton Ferreira de Carvalho, Justificando Seu Pedido de Demissão

A Diretoria do Sindicato dos Corretores de Imoveis, pedenos a publicação da carta que o sr. Milton Ferreira de Carvalho, presidente daquele orgão de classe, dirigiu ao sr. J. A. de Matos Pimenta, datada de 25-4-1941, da qual apenas algumas frases isoladas foram divulgadas por aquele corretor. O texto da carta é, na integra, o seguinte:

"Rio de Janeiro, 25 de abril de 1941. — Meu caro Matos Pimenta,

Não estando de acordo com o ato da Diretoria da Bolsa de Imoveis e do Sindicato dos Corretores de Imoveis, subscrevendo, em nome dessas entidades, ações da Cia. Siderurgica Nacional, no total de.. Rs. 100:000$000, peço, em carater irrevogavel minha demissão de socio da primeira e de vice-presidente do segundo.

Minha discordancia procede do seguinte:

1.º) porque tal ato foi tomado á minha revelia:

2.º) porque, tendo sido tomado á minha revelia, fere o meu livre arbitrio, do qual ainda não abdiquei;

3.º) porque, ao contrario do que Você afirmou na sessão da Bolsa realizada no dia 22 deste mez, essa medida não encontra nenhum apoio nos estatutos;

4.º) porque, ainda quando os estatutos o permitissem, se eu fosse consultado, opinaria em contrario, visto como a Bolsa não possuindo fundos de qualquer especie e sendo devedora de um titulo de Rs. 40:000$000 que, talvez, não possa sequer amortizar no seu vencimento, obvio se torna que não deveria agravar ainda mais a sua situação financeira com novos compromissos, por mais elevadas que fossem as suas finalidades;

5.º) porque tendo sido tal deliberação, tomada á revelia dos associados, perde o carater de apoio conciente e, sem esse apoio, deixa de ter a significação patriotica de que Você lhe quis dar e, infelizmente, não deu.

Estou certo que ninguem, honestamente, emprestaria ao meu gesto qualquer falta de compreensão sobre o valor que representa para o Brasil a creação da Grande Siderurgia, pois, muito antes desse incidente, já me decidira a adquirir ações da Companhia Siderurgica Nacional e persuadira muitos amigos e clientes a darem todo o apoio moral e material a esse notavel empreendimento nacional, que permitirá rasgar-se novos horizontes no Brasil forte de amanhã, Brasil que, como sabe, é a minha preocupação de todos os instantes.

Nisto não vai a menor quebra da nossa amizade e camaradagem. Continuo o mesmo amigo que sempre o apoiou, aplaudiu e prestigiou em todos os atos e iniciativas uteis á nossa classe.

Abraça-o com a sincera amizade de sempre, o colega, amigo e admirador, assinado — Milton Ferreira de Carvalho".

A Standard Oil

ESTA' COLABORANDO NA DEFESA NACIONAL

A Standard Oil Company of Brazil requereu prorrogação da duração de trabalho a seu cargo, de interesse da defesa nacional. A' vista do que consta do processo, o ministro do Trabalho autorizou, mandando esclarecer aquela empresa que não podem ser ultrapassados os direitos de duração do trabalho estabelecidos em lei. Acrescentou ainda que a escala de salarios só será admissivel se se entender que a remuneração majorada prevista para as cinco horas subsequentes cabe as turmas que realizarem os trabalhos nos periodos noturnos, de vez que é absolutamente ilegal e condenavel o trabalho do limite excepcional e extraordinario de 12 horas.

LIVRARIA ALVES

Livros colegiais e Academicos

1.011

O PROCESSO DE RIOM

Continuação do Depoimento de Leon Blum -- O Carater Politico do Processo -- A Reunião Historica da "Sala Colbert"

CONTINUAMOS hoje a publicação do depoimento de Leon Blum na Corte Judiciaria de Riom. No periodo final que publicamos ontem, o ex-"premier" francês esclarecia sua atuação como vice-presidente do Gabinete presidido pelo sr. Camile Chautemps.. A frase final era: "Seria bem curioso — convenhamos — que estivesse um preso aqui como vice-presidente do Conselho de um governo cujo presidente encontra-se, atualmente, desempenhando uma incumbencia oficial do Estado".

A Posição do Sr. Chautemps

"A proposito — prosseguiu o sr. Leon Blum — não posso deixar de fazer uma observação que, a meu ver, esclarece o fim verdadeiro deste processo.

Vós mesmo, sr. presidente, reiterastes ha pouco a afirmação que, alias, volta a vossos labios sempre que se vos oferece ocasião, como se com essa insistencia estivesseis procurando convencer-vos...

O presidente — Reitero-vos por ser evidente. Porque os fatos falam por si!

Leon Blum — Quando quiserdes poderemos abordar esta questão com calma. Veremos então se o periodo de junho de 1936 a junho de 1937 corresponde efetivamente a um periodo particularmente critico das relações franco-alemãs, e farei o possivel para persuadir-vos do contrario. Mas, enfim, o governo Chautemps está situado nesse periodo suspeito. A legislatura de 1936 divide-se, em ultima analise, em tres fases: na primeiro, a fase Blum — sou obrigado a situar meu nome em primeiro lugar, obedecendo a ordem cronologica — ha, depois, a fase Chautemps...

Edouard Daladier — Exatamente.

Leon Blum — ...que tem a duração de um ano, mais ou menos. Finalmente, ha a fase Daladier. Eu e o senhor Daladier estamos aqui. O homem que se coloca entre nós dois, repito-o, está no momento se desempenhando de missão oficial, do governo e do chefe de Estado.

O presidente — Pouco importa! Quero determinar apenas a verdadeira situação. Não deveis condenar a todo momento os atos do sr. Chautemps.

Leon Blum — Não, sr. presidente. Contudo, repito-o mais uma vez, nos primeiros autos do processo sou qualificado como antigo vice-presidente do Conselho ao mesmo tempo que ex-presidente do Conselho. E' importante ressaltar esta circunstancia. O sr. Chautemps está claramente situado no periodo suspeito. Os perigos a que vos referistes eram menores no decorrer dos dois Ministerios, isto é, no segundo semestre de 1937 e no começo de 1938? Posso mesmo dizer-vos que, por exemplo, precisamente nesse periodo as insuficiencias quantitativas do nosso material de aviação apareceram, pela primeira vez, de modo absolutamente inequivoco. Isto porque, durante o primeiro semestre de 1937 nosso material de aviação foi considerado como o melhor naquela especie de "campo de experiencias" que foi a Guerra Civil Espanhola. Em fins de 1937 é que a revolução tecnica a que se referiu uma das testemunhas começou a se traduzir na produção em serie.

Tenho, portanto, o direito de dizer que a verdadeira intenção deste processo surge nesta altura de modo particularmente claro. Não me dirijo precisamente aos srs. juizes. Não pedirei que o sr. Chautemps venha até aqui, para sentar-se junto a nós — que para isso teriamos que nos chegar mais, uns aos outros — embora eu tenha sido bastante seu amigo, para lamentar que ele não esteja conosco, em vez de estar onde está. Assim, o fato de terem excluido do debate os assuntos militares, por um lado o fato de extrairem artificialmente desse periodo de 1936 a 1939 um dos governos que ocuparam parte do referido intervalo, por outra parte, não mostra — de modo evidente, tangivel, concreto — uma intenção politica contra certos homens considerados como particularmente representativos de determinada concepção politica, intenção que é a origem deste processo?

Pela Unidade Francesa

— Esta minha observação é legitima. Desejava ainda notar outra coisa. De certa maneira prolongaram o tempo real do meu governo; acrescentaram-lhe uma especie de existencia "pre-natal" e ao fim uma "vida postuma"... Mas fui, como dissestes, duas vezes chefe do governo. Confesso que me surpreende a pouca atenção que deram ao meu segundo governo no decorrer da instrução dos autos. Parece-me que ninguem se interessou pelo referido periodo que, assim, não despertou qualquer curiosidade. Não foi longo este meu segundo governo: não chegou a durar um mês, sequer. Todos sabiam que seria curto, no momento mesmo em que se iniciava e asseguro-vos eu tambem o sabia. Contudo, nele ocorreram fatos que não tendes o direito de omitir, se realmente estais desejosos de aprofundar o que qualificarei de moralidade politica deste processo.

O presidente — Quereis referir-vos aos acontecimentos exteriores de 15 de março de 1938.

Leon Blum — Esclarecerei a questão, sr. presidente. Os acontecimentos a que vos referis tinham se concluido quando cheguei ao poder. Meu governo iniciou-se a 13 de março e a Anschluss se deu no dia 11 do mesmo mes. A' primeira noticia dos acontecimentos exteriores a que vos referistes, obtive a adesão do meu partido ao que denominava a unidade francesa. Não era a primeira vez que tentava tal coisa. Em fins de janeiro, entre os dois Ministerios do sr. Chautemps, o presidente da Republica havia me chamado. Nessa ocasião, declarei-lhe que julgava necessario provocar o que em entrevista á imprensa eu denominara: "Um acordo Matignon em politica". O sr. Lebrun perguntou-me, então: "Acreditai ser vós o homem mais indicado para tentar um agrupamento dessa natureza?" Respondi-lhe: "Não, não creio ser eu o homem indicado para essa tarefa."

Quem será, nesse caso, a personalidade capaz de leva-la a bom termo? indagou-me novamente o presidente. Pronunciei, então o nome do sr. Edouard Herriot. O sr. Lebrun pediu-me que fosse ex por minha ideia ao presidente da Camara. Anui a solicitação do primeiro magistrado e procurei o sr. Herriot para transmitir-lhe a solicitação do pesidento. A negociação não teve resultados.

Porem, em março, encarregado de modo premente, insistente, de constituir um governo, renovei a tentativa. Talvez agora, que oriento vossa memoria para estes acontecimentos tenham eles voltado a vosso espirito. Convoquei logo para uma reunião em minha casa os diversos presidentes dos grupos, inclusive dos grupos de direita da Camara, e perguntei-lhes se, em vista dos acontecimentos exteriores, consentiriam em participar de um governo de unidade francesa. Declarei-lhes de que logo que se tal governo lhes parecia mais viavel em torno de outro nomem que não eu, dispunha-me logo a passar para segundo plano. Quase todos os presidentes referidos declararam-se de acordo, mas todos eles encontraram oposição ao expor o plano a seus correligionarios respectivos. Que fiz então? Foi um acontecimento parlamentar bem original. Em plena crise reuni na mais espaçosa de todas as salas da Camara, a que chamam de Sala Colbert, todos os deputados da oposição. Dirigi-lhes um apelo direto, insistente e creio mesmo patetico, solicitando-lhes que, olvidando nossas divergencias, tentassemos chegar ao acordo que possibilitaria o governo comum. Repeti-lhes o que havia dito a seus representantes alguns momentos antes: "Se pensai que outro homem que não eu pode mais facilmente obter o que vos peço, dizei, e logo me afastarei da cena."

Creio que quando saí da Sala Colbert estava possuido por tanta emoção, sentia-me tão convicto, que havia conquistado a adesão quase unanime dos presentes. Quando me retirava muitos deputados vieram cumprimentar-me — e não direi seus nomes — e diversos dentre eles exprimiram desculpas por haverem manifestado sobre mim, em outros momentos, juizos que viam agora ser improcedentes. Mas depois de minha saida outros oradores fizeram-se ouvir. O efeito que lograram provocar foi atenuado por novos discursos e não me foi possivel atingir o que visava.

(Continua amanhã)

Proximas Estreias

QUE É "ROSA DE ESPERANÇA" (MRS. MINIVER)?

Greer Garson, a interprete gloriosa de "Rosa de Esperança" (Mrs. Miniver)

Toda a cidade já fala de "Mrs. Miniver" ou de "Rosa de Esperança". Sabe toda a cidade que se trata de uma brilhante obra-prima do cinema, filme de que se orgulha a Metro Goldwyn Mayer, que sua apresentação se dará numa "avant-première" em beneficio das obras de Assistencia Social, sob a presidencia da sra. Darcy Vargas, dia 2, às 21 horas, no Metro Passeio, que as localidades para esse espetáculo custarão Cr$ 30,00 e Cr$ 50,00 — que dia 3, "Rosa de Esperança" estará simultaneamente nos tres cines Metros...

Sabe ainda que o filme é a gloria das glorias de Greer Garson e do diretor William Wyler, e que ficou 10 semanas no Radio City Music Hall de Nova York, batendo todos os "records", que tambem bateu todos os "records" do Cine Gran Rex de Buenos Aires.

Toda a cidade sabe tudo isso, mas propriamente sobre o filme, é natural que haja uma pergunta: "Que é Rosa de Esperança (Mrs. Miniver)?"

Nós respondemos facilmente: "Rosa de Esperança", ou (Mrs. Miniver) é um drama maravilhoso na sua força, nascido dos conflitos de vida e de morte do mundo de hoje.

"Rosa de Esperança" é a empolgante historia de uma jovem senhora de coragem, cujo amor e devoção protegem e amparam a sua familia na grande e tragica devastação que se acerca e passa e envolve todo o mundo. É tambem a historia da juventude em luta com a tradição de ontem, uma de olhos abertos para o sol brilhante do futuro.

"Rosa de Esperança" é tão forte nos seus realismos, trechos de emoções fortes. Não se esquece depressa o efeito causado pela bravura dessa gente nos circulos dessa familia que retrata com precisão e beleza a integridade das nações que lutam pelo direito à felicidade e à Justiça.

Essa a essencia da trama empolgante do filme que toda a cidade aguarda, e que fará Greer Garson tornar-se a grande "estrela" do ano, a favorita de todas as sensibilidades, porque ela é Mrs. Miniver, porque ela é a alma de "Rosa de Esperança".

"O MEDICO LOUCO"

Ele, o medico Lionel Atwill vivia uma vida muito agitada, porque andava constantemente à procura de alguem que se prestasse a suas experiencias de fazer ressuscitar os mortos e para isto ele em primeiro lugar fazia suas vitimas adormecerem para em seguida aplicar a dosagem de eletricidade que os tornaria seres vivos. Porem, numa destas experiencias, o aparelho falhou e acossado pela viuva da vitima e policias, Lionel Atwill embarcou num navio que partia para o Oriente. Junto com o filme "O Medico Louco" estará no cartaz do cinema Parisiense na proxima segunda-feira outro filme da Universal intitulado "Bandoleiros do Deserto" com a dupla Richard Arlen e Andy Devine.

"TUDO POR UM BEIJO"

Dorothy Lamour, William Holden, Eddie Bracken e a orquestra de Jimmy Dorsey são os nomes vitoriosos que encabeçam o elenco de "Tudo por um Beijo", a engraçadissima comedia da Paramount que o São Luiz, Carioca e Vitoria começarão a exibir logo após "Os Irmãos Corsos".

O enredo de "Tudo por um Beijo" começa a ser desenrolado na tela quando um marinheiro aposta com os seus companheiros de farda que William Holden é capaz de beijar Dorothy Lamour, em publico...

O que acontece depois, é impossivel de se descrever. Só mesmo vendo o filme.

"A MÃE SOLTEIRA"

Sendo a mais simples e humana das comedias de luxo, já feitas em Hollywood, "A Mãe Solteira" com Marlene Dietrich, Fred MacMurray e o novo "astro-mirim" Baby Corey, é um filme que conquista logo o espectador, levando-o para um mundo de riso e de gostosa sedução, através de uma historia das mais modernas, bordada aqui e ali por um sentimento raro de beleza e de entendimento completo da vida.

Esta é uma expressão de Marlene Dietrich que veremos na super-comedia da Columbia "A Mãe Solteira", já segunda-feira

"A Mãe Solteira", esse filme assim tão promissor da Columbia, estará em cartaz já segunda-feira, nos cinemas Plaza, Astoria Olinda e Ritz.

EDWARD ARNOLD E LIONEL BARRYMORE NO METRO PASSEIO, AMANHÃ

Teremos reunidos, amanhã, no Metro Passeio, dois grandes temperamentos: Edward Arnold e Lionel Barrymore. Juntaram-se os magnificos artistas em "Entre dois Caminhos" (The Penalty), uma trama intensa, profundamente realista, que a Metro Goldwyn Mayer editou com carinho, dando ao filme três outros "players" excelentes: Gene Reynolds, [illegible] ling.

Hoje o Metro Passeio dará Marsha Hunt e Robert Sterling as ultimas de "Lua de Mel, Lua de Fel", que a partir de amanhã passará para o Metro Tijuca e o Metro Copacabana.

2132

Sociais

GENERAL MANUEL DO NASCIMENTO VARGAS — A sociedade brasileira festeja, hoje, a data natalicia do general Manuel do Nascimento Vargas, pai do presidente Getulio Vargas.

Varão dos mais ilustres, sua vida vem sendo marcada por acontecimentos brilhantes, cheia de magnificos exemplos dignos de serem imitados pela geração atual.

Soldado por excelencia di-lo melhor a sua atuação nos campos gloriosos do Paraguai, onde as armas brasileiras, conduzidas pelo Duque de Caxias, souberam se impor à admiração nacional. Em varias ordens do dia do Condestavel do Imperio, o nome do general Manuel do Nascimento Vargas foi citado com expressões que o credenciaram à admiração dos seus posteros. Isso porque foram muitos, ali, as suas demonstrações de bravura, de lealdade e de inegavel valor pessoal deante dos azares da luta e no cumprimento de missões as mais arriscadas.

Terminada a guerra, dedicou-se à vida do campo na fazenda "Itú", tornando-se um dos maiores criadores de gado do Rio Grande do Sul.

Mais tarde, quando da propaganda republicana, voltou ao serviço ativo do Exercito, tomando parte destacada na implantação do novo regime, até que, em 1893, o marechal Floriano Peixoto, em sinal de reconhecimento pelos seus bons serviços, promoveu-o ao posto de general no qual reformou-se.

Todos esses motivos justificarão as homenagens que lhe serão prestadas hoje, quando vê passar o seu 98º aniversario cercado do respeito, do carinho e da admiração de todos.

ANIVERSARIOS

João da Cruz Carvalho e Silva — Transcorreu, ontem, a data natalicia do sr. João da Cruz Carvalho e Silva, estimado funcionario da Estrada de Ferro Maricá e chefe da Seção Pessoal daquela ferrovia.

Por este motivo o aniversariante terá ensejo de receber os cumprimentos dos seus vastos circulos de relações de amizade.

— **Fazem anos, hoje:**

Senhorinha Carmen Lira, filha do ministro Augusto Tavares de Lira.

— Senhores: dr. Jaime de Albuquerque e desembargador André Faria Pereira.

— Transcorre, hoje, o aniversario natalicio da sra. Dinarh Paranhos esposa do dr. Ernesto Crissiuma Paranhos.

— Registra-se hoje o aniversario natalicio do inteligente Ari Cello, filho do sr. Pedro Cardoso e de d. Celestina Cardoso.

Por este motivo os pais de Cello oferecerão, uma festa, em sua residencia, às pessoas amigas.

— Faz anos hoje a senhorinha Gulomar Carvalho da Fonseca filha do coronel Fonseca figura de destaque na Sociedade de Cabo Frio.

— Transcorre hoje mais uma risonha primavera da gentil senhorinha Rute Gonçalves, filha dileta do casal Manuel Esteves Gonçalves-Adelaide de Oliveira Gonçalves.

Por motivo deste auspicioso acontecimento a aniversariante, oferecerá em sua residencia uma recepção às suas amiguinhas e receberá muitos cumprimentos.

— Transcorreu sabado ultimo a data natalicia da senhorinha Ieda Augusto da Costa, sobrinha do comerciante sr. Bernardino Lopes e de sua senhora, d. Celestina Figueiredo Costa. Na comemoração do acontecimento, o sr. Manuel de Abreu, de nossa Marinha Mercante, contratou casamento com a aniversariante, que é figura expressiva de nossa sociedade.

— **Ocirema Guimarães** — Faz anos hoje a interessante menina Ocirema, filha do dr. Americo Guimarães e de d. Tereza de Castro Guimarães.

CASAMENTOS

Realizou-se, ontem, às 15 horas, nesta capital, o ato civil do enlace matrimonial da graciosa senhorinha Zélia Martins Guerra, filha do sr. Colombo Guerra (falecido) e da sra. Regina Martins Guerra, com o sr. Henrique Costa Pinto filho do sr. Guilherme Meyer Pinto e da sra. Miquelina Meyer Pinto. Serviram de padrinhos, por parte da noiva, o sr. Renato Guerra e sra. Jandira Guerra, esta representada pela senhorinha Leni Guerra e, por parte do noivo, o sr. Gino Pignatari e sra. Vanda Pignatari.

A cerimonia religiosa terá lugar hoje, 25, às 17,30 horas, na igreja Nossa Senhora de Copacabana à praça Serzedelo Correia, servindo de padrinhos, por parte da noiva, o sr. Armando Martal e sra. Helena Martal e, por parte do noivo, o sr. Horacio Rodrigues Costa e sra. Dulce Rodrigues Costa.

— Realiza-se amanhã, o enlace matrimonial do sr. Djalma Augusto Pessoa, conhecido industrial desta capital com a senhorinha Rosa Ferreira dos Santos, filha do sr. Manuel Ferreira dos Santos, do nosso alto comercio, e de sua esposa d. Engracia da Silva Ferreira.

O ato civil será efetuado na 7ª Pretoria Civel às 11 horas, servindo de testemunhas para o noivo o sr. Luiz Barbastefano e senhorinha Armenia da Fonseca e para a noiva, o sr. Valdemar Santos Silva, alto funcionario da Leopoldina Railway e dona Amelia Guimarães Vieira.

A cerimonia religiosa será realizada na Matriz de São Cristovão, à praça Benedito Otoni, às 17 horas, servindo de padrinhos os pais da noiva. Será oficiante, da cerimonia religiosa, o conego Manuel Gomes.

NASCIMENTOS

Berenice — O lar do dr. Aluizio Castro de Freitas Costa, conhecido cirurgião dentista e funcionario do Ministerio da Guerra e de sua esposa, sra. Maria José Freitas Costa, está enriquecido, com o nascimento da primogenita do casal, que recebeu o nome de Berenice.

ENFERMOS

Na Casa de Saude São José, onde foi internado, operou-se o dr. Luiz Vicente Figueira de Melo, presidente da Sociedade Rural Brasileira, em São Paulo.

FORMATURAS

Externato Santo Inacio — Foi uma festa brilhantissima e bastante concorrida a que se realizou, ontem, no Externato Santo Inacio, à rua São Clemente, comemorando o encerramento do curso complementar de medicina, daquele estabelecimento.

Foi orador dessa interessante solenidade, o talentoso jovem Helio Guimarães França, filho do sr. Enéias França e que, durante todo o curso, revelou excepcional inteligencia e profundo amor aos estudos, vencendo-o sem grandes esforços.

Essa é a credencial que o indicou para interprete de seus colegas de turma, na imponente solenidade, que foi paraninfada pelo ministro Apolonio Sales, titular da Agricultura.

CLUBES

O Clube Ginastico Português em prosseguimento do programa de festas do corrente mês oferecerá hoje, uma noite cinematografica com a exibição de um grande filme.

— O Tijuca Tenis Clube realizará, amanhã, às 21 horas, no seu salão nobre, uma interessante festa de arte, com a representação da gozadissima satira de Valter Sequeira "Louca pela Farda".

HOMENAGENS

Wiston Churchill — Comemorando no dia 30 a passagem da data natalicia do eminente estadista britanico, realizar-se-á na séde do Clube Paissandu', à rua Siqueira Campos, 143, uma festa promovida pelo "Women's Effort", a partir das 17 horas. Haverá cocktails, canções populares e outras atrações. Será servida tambem uma ceia-buffet mediante convites que poderão ser procurados nas casas Mappin & Webb, Casa Daniel e Crashley & Cia.

VIAJANTES

Passageiro do avião da linha mineira da Panair do Brasil, viajou ontem de regresso a Belo Horizonte, o dr. Benedito Valadares, governador do Estado de Minas Gerais, que aqui se encontrava ha duas semanas, tendo participado da reunião de Governadores e Interventores reunida na Capital Federal em comemoração do 5º aniversario do Estado Nacional.

Em sua companhia, viajou o dr. Ovidio de Abreu, secretario do Interior do Estado de Minas.

— De regresso a Florianopolis, viajou ontem, pelo avião da Panair do Brasil, o dr. Nereu Ramos, interventor federal no Estado de Santa Catarina, que aqui esteve participando da Reunião de Governadores e Interventores reunida por ocasião do 5º aniversario do Estado Nacional.

— Viajaram pelo avião "Jacy" da Condor, as seguintes pessoas: para Maceió: Maria Marinho Pais Pinto; para Recife: dr. Francisco Menezes Pimentel; sargento João Batista Bonfim — Aduato Bezerra de Araujo—tenente Henry Broadbent Hoeyer; para Natal: Cacilda Gomes dos Santos Cambolino — Valdir Bastos Vilela; para Fortaleza: João Frota Gentil; para Terezina: dr. Leonidas de Castro Melo.

Teatro

EM ENSAIOS "A NOVA GATA BORRALHEIRA", OUTRO GRANDE CARTAZ DO TEATRO INFANTIL

Sob a direção geral de Olavo de Barros e musical de Afonso Henriques, está em ensaios "A Nova Gata Borralheira", a famosa opereta-fantasia de Teofilo de Barros Filho com musica de Afonso Henriques, extraida da linda historia dos contos das Mil e Uma Noites.

E' mais uma novidade que será apresentado no dia 6 de dezembro, às 10 horas no Carlos Gomes, gentilmente cedido pela Empresa Pascoal Segreto, pela Companhia de Teatro Infantil, da Associação Brasileira de Criticos Teatrais e sob o patrocinio do Serviço Nacional de Teatro do Ministerio da Educação.

PROSSEGUE NO GINASTICO A TEMPORADA DE AMADORES

Prossegue hoje no Ginastico a temporada de Amadores promovida pelo Serviço Nacional de Teatro e por inspiração do dr. Abadie Faria Rosa. O espetáculo de hoje é com "Chuvas de Verão", de Luiz Iglesias, representada pelo grupo teatral do Sampaio Atletico Clube e se realizará às 20.30 horas.

A NOVA PEÇA DO JOÃO CAETANO

As montagens das revistas encenadas por Margarida Max, merecem especiais cuidados da querida estrela do nosso teatro ligeiro. Agora mesmo Margarida Max acaba de contratar os serviços profissionais do figurinista A. Richard, recentemente chegado da America, para desenhar todo o guarda roupa da revista "Segunda Frente", de autoria de Djalma Nunes e Alvaro de Oliveira, cuja "première" está marcado para o proximo dia 27 do corrente, em grande espetáculo e em homenagem à exma sra. Darcy Vargas.

A revista "Segunda Frente" feita nos moldes da saudosa revista "Ouro à Bessa" tem desenvolvida parte comica e quadros de fantasias de fundo historico. Os autores não esqueceram de um quadro religioso, tendo a peça um, denominado "Um Milagre de Frei Fabiano", com Margarida Max, Humberto Fredy, Domingos Terras Nair Farias a garota.

VOCÊ SABIA

— que a atriz Italia Ferreira é sobrinha da atriz Aurelia Delorme?

COISAS QUE INCOMODAM

As pescarias do professor Valter Pinto.

O FILME DE HOJE

D. **Pedro II** — "Casamento de Ocasião". — Dercy Gonçalves.

O CARTAZ DO DIA

CARLOS GOMES — "O Homem que não Soube Amar", comedia, às 20,30 horas, com Teixeira Pinto.

RIVAL — "A Mulher do Proximo", comedia, às 20 e 22 horas com Italia Ferreira, Cazarré e Delorges.

SERRADOR — "Bicho do Mato", comedia, às 20 e 22 horas com Eva Todor.

JOÃO CAETANO — "Marcha, Soldado", revista, às 20 e 22 horas com Margarida Max.

O COMENTARIO DA NOITE

— Dois indios acabados de chegar a esta capital acabam de ser contratados pela Empresa Margarida Max, informava ontem o Djalma Nunes ao seu ex-parceiro Alfredo Breda. E o Vicente Média que estava ao lado comentou:

— Não sendo o Biguá do Flamengo, podem vir que não faz mal.

Música

ALEXANDER SIENKIEWICZ, AMANHÃ, NA CULTURA ARTISTICA

Amanhã, às 20,45 horas, no Teatro Municipal, o pianista Alexander Sienkiewicz dará um recital para os associados da Cultura Artistica.

RICARDO ODNOPOSOFF E O PROXIMO CONCERTO DA O.S.B.

Uma das maiores revelações artisticas dos ultimos tempos e, sem duvida, o grande violinista Ricardo Odnoposoff, considerado pelos mais exigentes criticos e plateias, virtuose de raro valor e artista de excepcional talento.

De passagem presentemente por esta capital, aceitou o jovem violinista o convite que lhe foi feito pela Orquestra Sinfonica Brasileira para atuar no seu 15.º Grande Concerto de Assinatura que, sob a regencia de Szenkar, terá lugar no proximo sabado, às 16 horas no Teatro Municipal.

O programa está assim organizado: Glazounow, Concerto para Violino e orquestra; Cezar Frank, Sinfonia em Ré Menor; Smetana, Moldavia; Mahler, Adagieto da 5.ª Sinfonia para orquestra de cordas e harpa; Vila-Lobos, Dansa Frenetica; Wagner, Cavalgada.

— Mais um grande concerto dominical da Orquestra Sinfonica Brasileira, sob a regencia de Szenkar, será realizado no proximo domingo, dia 29, às 10 horas da manhã, no Rex.

A 5.ª Sinfonia de Tschaikowski, Moto Perpetuo de Paganini-Molinari, Elegia de Henrique Oswald, Moldavia de Smetana e Rienzi (ouverture) de Wagner, integram o programa.

Jornais e Revistas

"A CENA MUDA"

Está realmente magnifico o numero de hoje de "A Cena Muda", focalizando os assuntos de maior interesse no radio e no cinema. Hedy Lamarr, numa sugestiva tricomia, na capa, é de fato um presente para seus "fans". "Barbosa Junior e seus casamentos no escuro", é uma palpitante reportagem feita com o "astro" da Nacional. Criticas, reportagens avulsas, colaborações especiais, completam o sumario de "A Cena Muda" de hoje.

Não vos esqueçais de que os cegos necessitam, sempre de vosso auxilio. Encaminhai-os para A ALIANÇA DOS CEGOS, à rua 24 de Maio n.º 47 — Rio de Janeiro — Telefone 48-5202.
1.014

Cartaz do Dia

São Luiz, Carioca, Vitoria — "Os Irmãos Corsos" (United) com Douglas Fairbanks Jr. e Ruth Warrick. Horario: 1.20 — 3.30 — 5.40 — 7.50 e 10 horas.

Capitolio — "A Conquista de Um Imperio" (Fox) com Ronald Colman e Loretta Young. Horario: 2 — 4 — 6 — 8 e 10 horas.

Odeon — "Louca por Musica" (Universal) com Deanna Durbin e Herbert Marshall. Horario: 2 — 4 — 6 — 8 e 10 horas.

Palacio — (Fechado para reforma).

Pathé — "Tudo Acabou Bem" (United) com George Formby e Peggy Brian. Horario: 2 — 4 — 6 — 8 e 10 horas.

Rex — "Até que a Morte nos Separe" (Paramount) com Barbara Stanwick e Joel Mc Crea. Horario: 2 — 4 — 6 — 8 e 10 horas.

Imperio — "O Crime do Silencio" com Leon Ames e Luana Walters "Pandega Universal" com Johnny Downs e Marjorie Woodworth. Ambos United. Sessões a partir de 2 horas.

Cinac Gloria — "As Ultimas noticias da guerra". Jornal Nacional, Shorts e Desenhos. Sessões a partir das 10 horas.

Plaza, Astoria e Olinda — "Minha Espia Favorita" (R. K. O.) com Ellen Drew e Jane Wyman. Horario: 2 — 4 — 6 — 8 e 10 horas.

Metro Passeio — "Lua de Mel, Lua de Fel" (Metro) com Robert Montgomery e Constance Cummings.

Metro Copacabana — "Barulho a Bordo" (Metro) com Eleanor Powell e Red Skelton.

Metro Tijuca — "Barulho a Bordo" (Metro) com Eleanor Powell e Red Skelton.

O. K. — "Dente por Dente" e "O Homem de Verdade".

Cine-Trianon — "Os ultimos jornais da guerra" — "Imprensa Animada Cineac" e "Desenhos Coloridos".

CENTRO

Eldorado — "A Ponte de Waterloo".

Colonial — "Sabotador" e "Não te Fieis nas Mulheres".

Parisiense — Volta ao Passado e "O Terror".

Opera — "Um Louco Entre Loucos".

Metropole — "Demonios do Céu".

Primor — "Os Ultimos Dias de Pompéia" e "Afrontando o Perigo".

Popular — "A Amazona de Tucson" e "Fuzileiros da Fuzarca".

Floriano — "Contrastes Humanos" e "O Leão tem Asas".

São José — "Defensores da Bandeira".

Iris — "Volta para Mim".

Ideal — "Andy Hardy Banca o Sherlock".

Mem de Sá — "Confirme ou Desminta" e "Cow Boy do Texas".

Lapa — "O Polvo" e "A Misterio de uma Mulher".

D. Pedro — "Andy Hardy Milionario" e "Seu Unico Pecado".

BAIRROS

Politeama — "Brumas".

Guanabara — "Ultimatum" e "A Mina Misteriosa".

Floresta — "Noite Tropical" e "Mensageiro de Espingarda".

Roxi — "Alma Torturada".

Pirajá — "O Eunuco de Stambul".

Ipanema — "Lafite, o Corsario".

Ritz — "Condenado à Morte" e "Empapelando o Mundo".

Americano — "Minha Esposa Diverte-se" e "O Segredo do Conde".

Rio Branco — "Gentil Tirano" e "O Segredo de um Morto".

Centenario — "Quando a Noite Cai" e "Navegando em Ritmo".

Bandeira — "Casa Maluca".

Avenida — "Brumas".

America — "A Ponte de Waterloo".

Guarani — "A Amazona Apaixonada" e "A Bela e o Monstro".

Catumbi — "Dansarina Russa" e "A Sombra da Morte".

Apolo — "Nova York é Assim" e "O Patriota".

São Cristovão — "Sinfonia Barbara" e "O Patriota".

Palacio Vitoria — "Levanta-te Meu Amor" e "Imperatriz Louca".

Jovial — "O Segredo do Pantano" e "Feitiço do Imperio".

Tijuca — "O Lobo do Mar".

Vila Isabel — "Flores do Pó".

Velo — "O Crime do Silencio" e "Sergio Panine".

Edison — "Com Qual dos Dois" e "O Leão Tem Asas".

Grajaú — "Herança de Odio" e "Ultimatum".

Haddock Lobo — "Honolulu" e "Vigilantes do Texas".

Maracanã — "Contrastes Humanos" e "Voando às Cegas".

Fluminense — "Num Corpo de Mulher" e "Não sei Quem Sou".

SUBURBIOS
(Central)

Mascote — "Os Ultimos Dias de Pompéia" e "Galopando ao Vento".

Meyer — "Misterio de Uma Mulher" e "O Ultimo dos Duanes".

Para Todos — "Florian" e "Fantasia".

Bella Flor — "Herança de Odio" e "A Garota dos Milhões".

Quintino — "Estranho Recurso" e "Romance Noturno".

Piedade — "Mocidade de Brio".

Coliseu — "Indomavel" e "Trouxas em Desfile".

Alfa — "Balalaika" e "Precisa-se de um Marido".

Modelo — "Chandu" na Ilha Magica" e "Pioneiros do Oeste".

Madureira — "Pernas Provocantes" e "A Mina Misteriosa".

Moderno — "Estranho Recurso" e "Pai Tirano".

SUBURBIOS
(Leopoldina)

Rosario — "Folia no Gelo" e "Tio Inesperado".

Santa Helena — "O Marido da Solteira" e "Quero Casar-me Contigo".

Ramos — "Onde o Ouro não é Rei" e "Florian".

Paraiso — "Rastro nas Trevas" e "Noiva de Meu Marido".

Oriente — "Mascara de Fogo" e "Alugam-se Senhorinhas".

Penha — Os Mortos Falam" e "Alugam-se Senhorinhas.

Santa Cecilia — "Lembra-te Daquele Dia" e "Os Terrores do Kansas".

NITEROI

Edison — "Aconteceu em Havana".

Imperial — "Pandega Universitaria" e "O Segredo do Pantano".

Eden — "O Lobishomem" e "Mocidade de Brio".

Petrópolis

Capitolio — "Sinfonia Barbara" e "Sorteado de Sorte".

Gloria — "Sunny" e "Voando às Cegas".

GUERRA - MARINHA - AERONAUTICA

Ministerio da Guerra

VISITA DE MEDICOS CIVIS A' FORTALEZA SANTA CRUZ

Os medicos civis que estão estagiando na fortaleza de S. João, acompanhados do tenente-coronel Afonso de Carvalho, comandante dessa praça de guerra, visitaram, na manhã de ontem, a Fortaleza de Santa Cruz, onde foram recebidos pelo respectivo comandante, tenente-coronel Osvaldo Nunes dos Santos e seus oficiais, sendo-lhes dado a conhecer todas as dependencias dessa unidade, inclusive o departamento medico da Fortaleza, onde os visitantes se detiveram por longo tempo.

Em seguida, foi oferecido, no cassino dos Oficiais da Fortaleza, um almoço, o qual transcorreu num ambiente de franca cordialidade, sendo trocados varios brindes.

Por ultimo, falou o comandante Nunes dos Santos, que agradeceu a visita.

— Antes de se dirigir ao Ministerio da Justiça para efeito de sua posse no cargo de interventor federal no Estado da Baía, o coronel Renato Pinto Aleixo, foi recebido pelo ministro Eurico Dutra, com quem conferenciou demoradamente sobre a nova comissão com que acabava de ser distinguido pelo governo, bem assim, sobre o seu antigo cargo de comandante da 6ª Região Militar e guarnição daquele Estado.

No proximo despacho, com o governo, o ministro da Guerra dará novo comandante áquela Região, passando o coronel Pinto Aleixo para a situação de agregado.

NA ENGENHARIA MILITAR

Apresentaram-se, ontem, a Diretoria de Engenharia, por diversos motivos, os seguintes oficiais: majores Paulo Estrela Vieira e Ibere de Matos, capitães Felipe Viana, Raimundo Augusto da Frota Leite, Nelvni Ramos Bittencourt, primeiros tenentes Herve Berlandez Pedrosa e Benjamin da Costa Lamarão.

NA DIRETORIA DE RECRUTAMENTO

Apresentaram-se, ontem, por diversos motivos, os seguintes oficiais: general Manuel Araripe de Faria, tenentes-coroneis, Ruderico Dantas Barreto e Rodolfo Gustavo da Paixão Filho, primeiro tenente, Alcides Arruda, segundos tenentes, Rubem Monteiro de Barros, Valdir Soares Ribeiro, Oldemar Vaz de Carvalho, Fernando João Batista Coelho Pompeu, Jorge Porto Carrero Ramires, Osvaldo Cruz, Emanuel Pinto de Cerqueira Lima, Haroldo Briggs Albuquerque, Gil de Oliveira Cavas, Mario Coutinho, Luiz Augusto Correia Gomes, Frederico Solon Sampaio, Ribeiro Neto, Eurico Sanzoni de Lira, Januario Magalhães.

— O general Silva Junior, comandante da 1ª Região Militar, recebeu na tarde de ontem a visita de cortezia do sr. Menezes Pimentel, Interventor Federal no Estado do Ceará.

— Deixaram de gosar as ferias regulamentares, em face da situação de guerra, em que se encontra o país, os seguintes oficiais: generais Renato Paque e Salvador Cesar Obino, coroneis, Joaquim Cardoso da Silva, Brasiliano Americano Freire, Manuel Henrique Gomes, Oscar Moreira Tirono e Armando Nestor Cavalcanti, tenentes-coroneis Eugenio Rubens Vieira da Cunha, Nelson de Melo, Benjamin Rodrigues Galhardo e Djalma Dias Ribeiro, major Alfeu Tourinho Teodoro da Silva, capitães Sadi Magalhães Monteiro e Umberto de Albuquerque Martins Pereira.

— O ministro da Guerra enviou um aviso á Diretoria de Recrutamento, ordenando que apresente sugestões para a regulamentação do artigo 7º do decreto 4.902, que trata do abono que os empregadores devem pagar aos seus empregados reservistas convocados para o serviço ativo do Exercito.

Esse artigo diz que o ministro da Guerra, em colaboração com o ministro do Trabalho, dará as providencias necessarias á fiscalização dos dispositivos do decreto citado.

— O ministro da Guerra, em aviso de ontem, declarou que os reservistas convocados que fizeram a prova de seleção nos Centros e Nucleos de Preparação de Oficiais da Reserva, concorrerão ás vagas para matricula nas condições dos demais candidatos civis, obedecendo-se rigorosamente á classificação geral pelo grau obtido nas referidas provas.

Continuarão nos corpos como excedentes fazendo todo o serviço interno".

— O ministro da Guerra recebeu na tarde de ontem, em conferencia, os srs. Manuel Ribas e Leonidas de Melo, interventores, respectivamente, nos Estados do Paraná e Piauí; Henrique Dodsworth, prefeito desta capital; general José Agostinho dos Santos, comandante da I. D. da 5ª R. M., ora nesta capital a serviço.

— O diretor geral de Saude em data de ontem, designou o coronel medico, Alfredo de Oliveira Viana, para substituir o coronel, dr. Florencio de Abreu, na presidencia da Junta Superior de Saude.

NA DIRETORIA DE SAUDE

Apresentaram-se, ontem, por diversos motivos, os seguintes oficiais: coronel medico, Augusto Haddock-Lobo, major medico Jemar Tavares Mutel, capitães medicos, Americo Pereira Guilherme Machado Hantz, primeiros tenentes medico Horacio Pereira de Castro, farmaceutico, Manuel Rosa Junior e dentista da reserva, Americo [illegible] de Farias.

— Foi concedida autorização ao primeiro tenente medico, João [illegible] Pereira Bicudo, do 12º R. I., para permanecer nesta capital, por mais oito dias, a partir de hoje.

— Foram designados os tenentes medico, Adolfo Pinto de [illegible] Correia, majores medicos [illegible] dos Santos Figueiredo e Aquiles Paulo Galo[illegible] para uma comissão representativa.

Na ausencia do general José [illegible] dos Santos, que se encontra nesta capital, a serviço [illegible] ministerial, assumiu o comando da Infantaria Divisionaria da 5ª Região Militar, em Curitiba, Estado do Paraná, o coronel Martins Teixeira Neto. O ministro da Guerra recebeu, ontem, comunicação a respeito.

— O general Alvaro Fiuza de [illegible] acaba de assumir o comando da Artilharia da 7ª Região Militar, segundo comunicação recebida pelo ministro da Guerra.

NO ESTADO MAIOR DO EXERCITO

O ministro da Guerra acaba de [illegible] proposta para matricula no Curso de Preparação da Escola de Estado Maior, dos seguintes oficiais: — Infantaria — Capitães, Urbano Pinto de Abreu e Anacleto Tavares da Silva. Cavalaria — capitães João de Deus Nunes Saraiva, Franklin Dias de Castro e José Galvão Saldanha de Menezes. Artilharia — capitão Gabriel da Silva Santos. Engenharia: capitão Antonio Negreiros de Andrade Pinto. A apresentação á Escola deverá ser feita até 1º de dezembro, data do inicio do referido curso.

— Apresentaram-se, por diversos motivos, os seguintes oficiais: coronel Armando Nestor Cavalcanti, majores Samuel da Silva Pires, José Adolfo Pavel, Renato Rodrigues Ribas e Inacio Carneiro da Fontoura e capitães, Ciro Perdigão de Souza Silveira, Carlos Antonio Ribeiro, João Bina Machado e Carlos Duck Junior.

— Foi designado para o E. M., da 4ª R. M., o tenente coronel Raul Guimarães Regadas.

— Foi desligado de adido, afim de seguir a destino, entrando em transito, o coronel Newton Estillac Leal, bem assim, o tenente coronel, Raul Guimarães Regadas, designado para o E. M. da 4ª R. M.

— O coronel Oscar de Araujo Fonseca, comandante do Colegio Militar, por intermedio da respectivo Tesouraria, mandou descontar, mensalmente, dos alunos contribuintes, bem como dos gratuitos, a importancia de Cr$ 1,00, remetendo mensalmente, tambem, a Cruzada Nacional de Educação, o montante dos descontos, em beneficio da Campanha Nacional do Tostão.

NA DIRETORIA DO MATERIAL BELICO

Apresentaram-se, ontem, por diversos motivos, os seguintes oficiais: major Nicolau Gonçalves Izeti, capitães, Carlos Alves de Souza Ferreira, Renato de Castro Abreu, Oscar de Araujo Fonseca Filho, Floriano de Faria Amado, José Carlos Leal Jourdan e Alfredo Americo da Silva.

— O ministro da Guerra autorizou a vinda ao Rio, a serviço, dos capitães, José Avelino de Barros e Dario Pessoa Cavalcante.

Ministerio da Marinha

O ministro da Marinha, designou uma comissão composta pelo capitão de fragata, Carlos da Silveira Carneiro e pelos capitães de corveta, Luiz Carneiro da Rocha Soares Dias e Ernani dos Santos Rocha, para reverem as tabelas de lotação dos navios, repartições e estabelecimentos da Armada, aprovadas e mandadas executar por aviso do titular da pasta, afim de que possam atender á situação atual.

— Ao diretor geral do Pessoal da Armada, o ministro da Marinha encaminhou o seguinte aviso:

"Comunico a v. excia. que ora resolvo elogiar o capitão de fragata Augusto Pereira pelo cabal desempenho das comissões que foram atribuidas ao navio-escola "Almirante Saldanha", nas quais, como seu comandante, evidenciou as suas qualidades profissionais.

— Por disposição do decreto n. 3.121, e do Estatuto dos Militares, serão inspecionados de saude, para efeito de promoção, 129 oficiais do Corpo da Armada, sendo 6 capitães de fragata, 20 capitães de corveta, 25 capitães-tenentes e 78 primeiros tenentes. Para esses mesmos efeitos foram inspecionados e julgados aptos o capitão de fragata, Humberto de Areia Leão, os primeiros tenentes Paulo Emilio Ferreira de Souza e Orlando Dias do Amaral e o 2º tenente Airton Teles Ribeiro. Os dois ultimos são intendentes navais.

— Na Pagadoria da Diretoria da Fazenda do Ministerio da Marinha, serão pagas, hoje, as seguintes folhas: — Sargentos e praças, de 1 a 400 (das 12 ás 14 horas) — Sargentos e praças, de 401 ao fim (das 15 ás 17 horas).

— Deu entrada no Tribunal Maritimo Administrativo, onde prosseguirá na forma da lei, a representação da Procuradoria contra Martinho Nepomuceno Filho, como responsavel pelo naufragio da canoa "Estrela do Norte", em consequencia de abalroamento com o navio norueguês, "Banaderos", no dia 8 de novembro de 1941, entre a costa do Mocangueiro e a ilha Tatuoca, no Pará. Recebeu tambem o Tribunal a representação da Procuradoria contra o piloto fluvial, José Vieira Fontes, comandante do navio "São Salvador", como responsavel pelo encalhe da chata "Rio Pardo", em 28 de abril de 1942 no Portão Criminosa, cachoeira de Santana do Sobradinho, no rio de São Francisco. Esta representação foi recebida, como a anterior, afim de prosseguir na forma da lei. Foi dada á publicidade o acordão no processo n. 556, julgado a 14 de outubro ultimo, do qual é relator o juiz comandante Americo Pimentel.

— De acordo com a resolução do ministro da Marinha, comunicada ao diretor geral do Pessoal da Armada, a segunda parte do Curso de Especialização pelo processo autodidatico, para o pessoal do Corpo Subalterno, terminará no dia 31 de dezembro proximo. Esta segunda parte, que é a especializada, teve inicio no dia 15 de agosto, consoante instruções baixadas pelo almirante diretor geral do Ensino Naval.

Ministerio da Aeronautica

— A respeito do uso da camisa branca, facultativo no quinto uniforme dos oficiais, o ministro da Aeronautica, em aviso ao diretor do Material, declarou aprovar as seguintes especificações: "Camisa branca lisa de tecido de tricoline e de qualidade e feitio iguais aos da de tricoline caqui; botões brancos e lisos de jarina, de furo invisivel, ombreiras do mesmo tecido, removiveis com insignias bordadas á linha preta. As estrelas das ombreiras dos oficiais generais serão realçadas por um debrum á linha preta no seu contorno. O uso da camisa branca obrigará o de um cinto de lona branca de especificações e dimensões identicas ao do sexto uniforme".

— Foram despachados pelo titular da pasta, os seguintes requerimentos: dos capitães aviadores, Jaime da Silva Araujo e Brasilino Ferreira de Abreu, pedindo matricula no Curso de Engenharia de Aeronautica — "Indeferidos por terem ultrapassado a idade limite"; de Carlos Augusto Lopes, solicitando reconsideração do despacho exarado no requerimento anterior em que pedia o seu aproveitamento no Quadro de Saude no posto de segundo tenente — "Mantenho o despacho por não possuir o interessado o curso de Medicina de Aviação"; do Abel Verissimo de Azambuja, capitão aviador, solicitando pagamento de 15 diarias — "Defiro em face das informações do Serviço de Fazenda"; de Didace Marcondes, ex-aluno da extinta Escola de Aviação Naval, Eduardo Nobrega e Celso de Azevedo França, ex-aluno da Escola Militar, pedindo matricula na Escola de Intendencia do Exercito, no Curso de Formação de Oficiais Intendentes de Aeronautica — "O primeiro deve instruir o pedido, e os dois ultimos provarem o alegado"; de José Marcondes Di. Francisco, Antonio Augusto Mariaiva Junior, Dirceu Morais de Siqueira, Miguel Arcanjo Borba, Alencar de Toledo Barros e outros, alunos da Escola Superior de Agricultura "Luiz de Queiroz", de Piracicaba, solicitando concessão de 10 bolsas de estudo de aviação — "Instruam o pedido"; de Jorge Vela e Francisco Aires Guerra, pedindo inscrição nos exames de seleção de candidatos ás bolsas de aviação dos Estados Unidos. O primeiro deve instruir o pedido, e o outro preencher os requisitos.

— Esteve bastante movimentado, ontem, o gabinete do ministro Salgado Filho. Alem do coronel Altair Rozany, diretor do Ensino, e dos srs. Cesar Grilo, diretor de Obras, e Junqueiro Aires, diretor da Aeronautica Civil, que despacharam com o titular da pasta, ali estiveram o general Meira Vasconcelos, o almirante Beauregard, adido naval e aeronautico norte-americano, que apresentou ao ministro o 1º tenente Arnold Welles, assistente do adido; o tenente coronel Rogelio Vasquez, adido militar junto á Embaixada do Paraguai no Brasil; os coroneis, Luiz Barreto, chefe do Serviço de Fazenda, Alaimar Mascarenhas, diretor do Pessoal, Godinho os Santos, chefe do Serviço de Saude, tenente coronel Henrique Fontenele, comandante da Escola de Aeronautica, major Guilherme Ribeiro, diretor do Parque dos Afonsos, e major Aloisio Mendes, oficial de gabinete do ministro da Guerra; e os srs. Euvaldo Lodo, presidente da Federação das Industrias, Pedro Brando, superintendente da Organização Lage, Francisco de Paula Leite e Oiticica Filho, procurador do Tribunal de Segurança Nacional.

Esteve tambem no gabinete o dr. Sidney Secco, que foi agradecer ao ministro as homenagens prestadas pela Aeronautica ao seu filho, aspirante Secco.

O ministro fez-se representar na missa de setimo dia, mandada resar por alma do aspirante Carneiro da Cunha e do sargento Zelino Teixeira de Carvalho, pelo capitão Dionisio Taunay, oficial de gabinete.

— O sr. Salgado Filho recebeu, ainda, em visita, os srs. José Malcher e Manuel Ribas, interventores, respectivamente, do Pará e do Paraná, e o sr. Gabriel Passos, procurador geral da Republica.

— Estão sendo chamados a comparecer á Divisão da Reserva, D. P. 2, os reservistas Oldemar Torres Guimarães e Orlando Torres Guimarães, das 12 ás 16 horas, afim de prestarem esclarecimentos.

—O diretor do Pessoal indeferiu, por falta de amparo legal, os requerimentos pedindo transferencia para a reserva da F. A. B., dos seguintes peticionarios: David Miranda, Hugo Dardes, Osvaldo Mori, Abigail Pereira Cassiano, João Magalhães Filho, Milton da Costa, Moacir Raicle de Arruda, Alceu Rosan e Antonio Borges da Silva.

FORO MILITAR

MEDALHA DE OURO PARA O GENERAL RABELO

Deu entrada no Supremo Tribunal Militar, o processo organizado pelo Ministerio da Guerra, para concessão da medalha de ouro com passadeira de platina, por serviços prestados no Exercito, ao general Manuel Rabelo.

O referido processo, excepcionou a praxe estabelecida pelas instruções ultimamente baixadas pelo ministro da Guerra, como em oficio do secretario geral da Guerra, se reconhece tal situação por se tratar de ministro daquela alta Côrte de Justiça.

MOVIMENTO DE PROCESSOS NA 3ª AUDITORIA

Estão marcados para hoje, os julgamentos de Israel Carmelito dos Anjos, Sebastião Alves Araujo e Valter de Andrade, por infração dos artigos 152, 101 e 151 do Codigo Penal Militar.

— Tomou posse o capitão Serafim Igrejas Lopes, das funções de perito no processo a que responde o sargento reformado, Artur Marcondes, pelo crime de falsidade administrativa.

— Serão sumariados, hoje, os acusados, Anizio Damazio da Silva, do Regimento Sampaio, devendo ser ouvida a testemunha Farid Tarune; e Maurino Soares Vieira, incurso no artigo 152 (ferimento), do Codigo Penal.

— Foi expedida guia de sentença referentes aos sentenciados civis Benigno Amorim de Souza e Antonio Ribeiro Chagas Junior, que se acham recolhidos á 1ª Formação de Intendencia de Benfica.

ALVARA' DE SOLTURA

Foram expedidos, ontem, pela 2ª Auditoria Regional, alvarás de soltura em favor de Tomas de Aguiar e Celestino Moutinho de Freiats, por conclusão da pena a que forem condenados por deserção.

HABEAS-CORPUS PARA JULGAMENTO

Foram postos em pauta para julgamentos na sessão de hoje, do Supremo Tribunal Militar, os pedidos de habeas-corpus, já devidamente informados e impetrados, em favor dos seguintes pacientes: João Durval Marques de Araujo, Milton José Fontes, Antonio Machado Luna, João Batista de Souza, Arquimedes Santos, Heraclito Joaquim Rocha, Altino Tavares Ferreira Sales, Teofilo Badin, José Cristino, Antonio Medeiros, José Sicarino, João Marques de Oliveira, Helio da Silva.

Esses processos são de pacientes que alegam uns se acharem presos por tempo superior ao que manda a lei e outros por estarem submetidos a processos, de forma irregular.

Pagamentos no Tesouro

No Tesouro Nacional serão pagas hoje, 25, as seguintes folhas tabeladas no 1º dia:

PRESIDENCIA DA REPUBLICA E ORGÃOS SUBORDINADOS — Presidente da Republica — Gabinete Civil e Militar — Departamento Administrativo do Serviço Publico— Conselho Nacional de Aguas e Energia Eletrica.

MINISTERIO DA FAZENDA — Ministro de Estado e Gabinete — Diretor Geral da Fazenda e Gabinete — Diretoria da Despesa Publica — Serviço do Pessoal — Divisão do Material — Diretora do Dominio da União — Diretoria das Rendas Internas — Diretoria das Rendas Aduaneiras — Procuradoria Geral da Fazenda — Conselho de Contribuintes — Conselho Superior de Tarifa — Serviço de Comunicações — Recebedoria do Distrito Federal — Tribunal de Contas — Caixa de Amortização — Contadoria Geral da Republica — Palacios Presidenciais — Conselho Tecnico de Economia e Finanças — Avulsos.

MINISTERIO DA JUSTIÇA — Supremo Tribunal Federal — Tribunal de Segurança Nacional — Tribunal de Apelação — Procuradoria Geral da Republica — Ministerio Publico — Juizes de Direito e Juizes Substitutos — Congruas.

PLAZA-ASTORIA-OLINDA-RITZ

SEG.-FEIRA

Acompanha Compl. Nacionais

2133

No Supremo Tribunal Federal

PROVIDOS VARIOS AGRAVOS NA SESSÃO DE ONTEM

Ontem, a Segunda Turma do Supremo Tribunal Federal esteve reunida, em sessão ordinaria. Depois de aprovada a ata da sessão anterior, foram julgados os feitos em mesa, cujo resultado foi o seguinte:

Deram provimento aos agravos nos processos de Antonio Gonçalves Martins, Antonio Veloso de Araujo, Maria de Lourdes Riche, negando-o aos de Francisco Bastos de Miranda, Cia. Laticinios da Baía, Francisco Ferreira da Silva, Valencio de Oliveira Xavier, S. Bloes & Cia. e Virgilio Castelo Branco.

Não tomaram conhecimento dos recursos de João José dos Santos, Hermogenes dos Santos, João Pedro Filho, Isaias Rabelo de Souza. Conheceu, negando-lhe porem provimento, do recurso interposto por Augusto Cesar Veiga. O de The Bank of London and South America Ltd., o Supremo deu provimento para que o juiz "a quo" julgue o merito.

Patente de Invenção N. 20.171

Momsen & Harris, Agente Oficial da Propriedade Industrial, estabelecida á praça Mauá, n. 7, 16º nesta cidade, encarrega-se de promover o emprego de **"Aperfeiçoamentos em sistemas estaveis de transmissão de energia com interruptores e relais de alta velocidade"**, privilegiados pela patente, supra exarada de propriedade da **Westinghouse Electric & Manufacturing Company**.

2134

AGENTES DE PUBLICIDADE

Importante Revista mensal ilustrada procura agentes de publicidade, de ambos os sexos pagando ordenados e comissão.

Tratar com o Dr. Marques, de 18 ás 19 1|2 horas, Rua Evaristo da Veiga, 47-A, sala 403.

2.135

NA PREFEITURA DO DISTRITO FEDERAL

NA PREFEITURA DO DISTRITO FEDERAL

Em seu gabinete, o prefeito Henrique Dodsworth recebeu, ontem, o dr. Alfeu Domingues, do Ministerio da Agricultura, afim de tratar de assunto relativo ao reflorestamento das matas da Tijuca, reforma das residencias dos guardas florestais, bem como o fechamento da floresta, por meio de portões em todos os pontos de acesso, afim de evitar a retirada de lenha em consequencia das derrubadas e da caça aos animais daquelas matas.

Esses trabalhos serão executados pela Prefeitura, sob a orientação do Ministerio da Agricultura.

Foi estudada, ainda a possibilidade da organização, ali, de um grande parque, sob a proteção conjunta do Ministerio e da Prefeitura, trabalho esse que seria realizado com a colaboração do dr. Raimundo Castro Maia por parte da municipalidade e pela orientação tecnica do Ministerio em apreço.

EXPOSIÇÃO DE TRABALHOS DO EXTERNATO PAULO DE FRONTIN

Com a presença do prefeito Henrique Dodsorth, que presidirá a solenidade, será inaugurada, depois de amanhã, ás 17 horas, a exposição de trabalhos escolares do Externato de Educação Tecnico Profissional Paulo de Frontin, sito á rua Barão de Ubá, 399.

Esse educandario, que tem ministrado eficiente educação a varias gerações de jovens, apresentará um interessante certame demonstrando o aproveitamento das suas alunas.

O SECRETARIO DE EDUCAÇÃO VISITOU UM ESTABELECIMENTO

Em companhia do diretor do Departamento de Saude Escolar, o coronel Jonas Correia, secretario Geral de Educação, visitou, ontem, o Centro Medico Pedagogico daquele Departamento, onde teve oportunidade de observar os trabalhos do gabinete dentario e do laboratorio de pesquisas.

CONCURSO PARA PROFESSOR DO CURSO NORMAL

No Serviço de Coordenação, do Departamento de Organizaão, á Avenida Graça Aranha, 416, 1º andar, sala 617, acham-se abertas as inscrições ao concurso de professor do Curso Nomal, no Instituto de Educação.

O "Diario Oficial" de hoje publicará o edital respectivo, discriminando as cadeiras a serem preenchidas.

ESTIVERAM COM O PREFEITO

Em seu gabinete, o prefeito recebeu, ontem, os srs. interventor José Malcher, almirante Castro e Silva, coronel Jonas Correia, drs. Otavio Coimbra e Ivan de Oliveira Lima.

O PREFEITO FEZ-SE REPRESENTAR

Pelo assistente militar, o prefeito fez-se representar na conferencia feita pelo sr. general Boanerges Lopes de Souza.

REUNE-SE, HOJE, A DIRETORIA REGIONAL DE DEFESA PASSIVA

Sob a presidecia da sra. d. Cecy Dodsworth, reune-se, hoje, ás 15 horas, no salão de honra do gabinete do prefeito, do palacio da antiga Camara Municipal, a Diretoria Regional de Defesa Passiva, para a qual estão sendo convocadas as voluntarias de defesa passiva, já diplomadas, e a *Federação* Carioca de Escoteiros, afim de receberem instruções sobre os trabalhos que serão realizados no exercicio de defesa passiva marcados para amanhã, dia 26, na zona compreendida pelo Cáis do Porto.

SECRETARIA DO PREFEITO
DEPARTAMENTO DE VIGILANCIA

Atos do diretor: Superior de dia: de 24 para 25 — Chefe de Distrito — Clovis da Rocha Leão: foram transferidos: Joaquim Joaquim da Rocha, para o DV; Ulysses Duarte da Silveira, para o 14 PV, e, Hermenegildo Vieira, para o 6 DV; Comparecimentos: — determino compareçam: ao Deposito de Material, com a maxima urgencia, das 12 ás 15 horas, afim de receberem seus uniformes: 210 — 440 — 489 — 554 — 1.036 — 730 — 1.136 — 1.138 — 1.254 — 1.298 — 1.300 — 1.304 — 1.310 — 1.347 — 1.483 — — 1.45 — 1.510 e 1.570. Hoje, dia 25: ao Serviço de Inspeção, ás 14 horas, José Valentim de Freitas, e, ao meu gabinete, ás 13,30 horas, todos os serventuarios constantes do item 5 do boletim n. 264, de 17 do corrente; no Juizo de Direito da 3ª Vara Criminal, amanhã, dia 26, ás 12 horas, o vigilante Elpidio Pimentel, e, no dia 27 ás 14 horas, ao Serviço de Inspeção 1 — VG — o vigilante Tolentino da Silva.

SECRETARIA GERAL DE ADMINISTRAÇÃO

Despachos do dr. Jorge Dodsworth, secretario geral.

Antonio Bento da Silva — anote-se o termo de administração provisoria, á vista dos documentos apresentados, de acordo com o despacho do prefeito; Madalena e Cia., autorizado á vista das informações; Francisco Gomes da Silva, considere-se licenciado sem vencimentos; Celio Caldeira Bocker, abonadas as faltas de 7 a 13 do corrente; Brasilino Gomes, Felismino Pereira Brandão Junior, Bernardo Scheikman e Bernardo Dias da Silva, indeferido, por falta de amparo legal.

DEPARTAMENTO DO PESSOAL

Despachos do diretor — Banco Itajubá, aceite-se em termos; João Nunes e Antonio Pereira de Sá, restituam-se Maria das Mercês de Barros Sales, retifique-se, o inicio da licença; Manuel Castelo Branco Vilaça, requeira oportunamente.

Serviço de controle legal: — Marcilio Ribeiro de Aguilar, promova o interessado o reconhecimento direto do outorgante pelo tabelião que extraiu o traslado de procuração a favor de Marcilio Ribeiro de Aguilar; Meyer Isaac Nigri, Marcia Durão, Maria Antonieta Gomes, Alberto de Paula Rodrigues, Edir Borges Ferreira, e Alberto Ferreira compareçam; Amadeu Cardoso Novo, junte titulo de admissão; Prudente Sampaio e Luiz Jaufret Guilhon, declarem explicitamente o fim a que se destina a certidão; Antonio Augusto 1º, declare o periodo em que deixou de receber a gratificação adicional; Antonio Custodio da Silveira, apresente com urgencia o titulo de nomeação; José Placido do Egito, declare se assume responsabilidade de despesa, no caso de saude; Julio da Rocha Couto, junto autorização, autorizando a receber o que pede; Antonio Afonso Reins, pague a taxa de perempção e João Albertino do Rosario, junte certidão de nascimento.

Serviço de Controle Funcional: — Geraldo Bastos Monteiro, compareça a este Serviço.

Serviço de Inspeção Medica: — Odaléa Osorio Fernandes, compareça a este Serviço, dentro de 72 horas.

SECRETARIA GERAL DE FINANÇAS

Atos do dr. Mario Melo, secretario geral:

Foram designados: — Almir Pirro Moreira e Wilson Gomes da Rosa, para o Serviço de Expediente desta Secretaria.

Despachos: — Celia Borges da Cunha Ayala, José Roberto Alves Barroso, Lais Gomes de Melo Eraldo G. Muto, deferido, desde que não haja prejuizo para o serviço; Paulino da Fonseca Lagos, José Peres Rinder e Cia., Ltda., Alfredo José Salomão, Avelino M. de Abreu, Edificio Iguassu' S. A., Rocha, Miranda, Filhos e Cia. Ltda., e Raul Poggi de Figueiredo, restituam-se, em termos e de acordo com a informação desta data; Otavio de Matos Mendes, deferido, sem prejuizo dos serviços da C. T. D. e desde que sejam iniciados a 25 do corrente.

DEPARTAMENTO DO TESOURO

Despachos do diretor — Maria Rolo dos Santos, compareça para esclarecimentos e Banco Português do Brasil, compareça.

SECRETARIA GERAL DE EDUCAÇÃO E CULTURA

Ato do secretario geral:

Foi transferido: — Vani Costa, do Serviço de Expediente para o Centro de Pesquisas Educacionais.

Despachos: Abelardo do Amaral Brito Sanches, Aurea dos Santos Costa, Diamantina Alves dos Santos, Francisco Santana, Hermenegilda Ferreira, Jair Rocha, Joaquim da Silva, João Marques, José Vaz, Luiz Alves da Trindade, Maria Ribeiro, Maria Rosa Lins e Primitivo Viegas Clemente, restituam-se.

DEPARTAMENTO DE EDUCAÇÃO PRIMARIA

Atos do diretor:

Foram designados: — Candida Joaquina do Prado Marques, para o colegio Mato Grosso; Déa de Oliveira Durão, para a escola Estacio de Sá, Inez Borda da Costa Araujo, para a escola José Carlos Rodrigues Fernandes, para a Escola Luiz Delfino, Jaci Correia Amorim, para a escola Maria Braz e Leda Cardoso da Fonseca, para o colegio Pará.

DEPARTAMENTO DE EDUCAÇÃO TECNICO PROFISSIONAL

Exigencias do diretor — João da Silva, Luiz do Rego Cavalcanti de Albuquerque, compareçam para esclarecimentos.

PAGAMENTOS DE HOJE NA CAIXA REGULADORA DE EMPRESTIMOS

Será feito, hoje, o pagamento das seguintes propostas:

50199	50364	50504	50518	
50571	50591	50601	50603	
50604	50605	50607	50608	
50610	50612.			

ATRASADOS

47245	49513	49655	[illegible]	
50178	50469	50480	[illegible]	
50558	50572	50575	[illegible]	
50582	50583	50592	50519	

CAIXA ECONOMICA FEDERAL DO RIO DE JANEIRO

CARTEIRA DE TITULOS

XV sorteio de resgate, com prémios, das Apolices Pernambucanas

A CAIXA ECONOMICA FEDERAL DO RIO DE JANEIRO convida o publico e, em particular, os portadores das Apolices Pernambucanas, para assistir, na próxima segunda-feira, 30 do corrente, ás 10 horas, ao 15.º sorteio de resgate, com premios desses titulos, de que é distribuidora, á rua Treze de Maio ns. 33/35, 4.º andar, na presença do Conselho Administrativo, do fiscal do Governo do Estado de Pernambuco e de quantos queiram presenciá-lo.

Considerar-se-ão resgatadas, pelo valor do respectivo premio, as apolices contempladas no sorteio, e, a este concorrerão, nos termos do § 5.º do art. 1.º das instruções baixadas pelo Governo do Estado de Pernambuco, e com o ato 749 de 5 de agosto de 1935, todas as apolices emitidas.

A. VEIGA FARIA
Diretor da Carteira de Titulos

2095

A Tarde Turfista de Domingo no Hipodromo da Gavea

A tarde de domingo ultimo na pista da Gavea onde se disputou o Classico "Imprensa" foi das mais animadas dentre as muitas em que ali se têm realizado competições turfistas. Não só a tribuna oficial e as arquibancadas sociais estiveram cheias, reunindo uma assistencia seleta, mas tambem pela "pelouse" grande numero de adeptos do elegante esporte, concorreram igualmente, para o sucesso do vesperal turfistico. Nosso fotografo, num dos intervalos das provas que constavam do programa, conseguiu fazer os flagrantes que acima estampamos, onde aparecem algumas das graciosas patricias presentes á reunião.

Produção Comercio e Finanças

Alcool Industrial

O sr. Barbosa Sobrinho, presidente do Instituto do Alcool e do Açucar, falando, ontem, a um dos nossos colegas, revelou que serão satisfeitas, daqui em deante, as necessidades de alcool industrial.

Assim seja. O alcool de baixo teor, empregado mesmo em uso domestico, deve ser, presentemente, considerado como artigo indispensavel á nossa população, e por isso mesmo, qualquer medida visando, se não o restabelecimento normal do consumo, pelo menos fazer declinar as restrições que o publico vinha experimentando, — são dignas de todos os aplausos, porque no fim de contas tem, no minimo, o merito de gerar novas esperanças.

Confiemos, pois, nas providencias anunciadas pelo sr. Barbosa Sobrinho, para não faltar alcool á nossa praça.

Batatas Baratas

O movimento de entradas e saidas de batatas no nosso mercado, continua, como de muitos outros generos, não só incompleto, como até muito obscuro.

Não se poderia, assim, proceder-se a um exame da situação do nosso mercado, no que diz respeito a disponibilidade desse artigo, para chegarmos a estimativas sobre o equilibrio ou não dos preços.

Uma conclusão exata, contudo, se atinge logo na observação superficial desse movimento. E a de que ele não acompanha, em materia de cotações, a escalada dos chamados generos de primeira necessidade.

Ainda agora, o Ministerio da Agricultura está divulgando a instalação de postos de venda, por caminhões, de batata tipo inglesa, ao preço de Cr$ 0,70 — o quilo, quando nas feiras livres custa entre 9 e 70 centavos.

Seria oportuno, porém, averiguar se a diferença de custo nos caminhões e nas feiras livres, não será levada por onus fiscais que recaem sobre as ultimas e de que estão isentos os primeiros.

Só desta maneira, portanto, se poderá conhecer das reais vantagens dos caminhões sobre as feiras livres, e no caso de se positivarem, seria então louvavel qualquer esforço no sentido de fazer funcionar um caminhão em cada esquina das ruas da nossa metropole.

A Bauxita Brasileira

HA meses atrás, causou certo regozijo a chegada, ao Rio, do sr. Valter Rice, vice-presidente da Reynolds Metal Company, para tratar do aproveitamento de nossas jazidas de bauxita e possivelmente instalar a industria de aluminio, entre nós.

Aquele conhecido homem de negocios acaba agora de regressar ao Estados Unidos, tendo feito, aos jornalistas que o entrevistaram, declarações muito laconicas sobre os motivos da sua viagem ao Brasil. Resumiu os seus estudos e observações, numa frase curta, assim: a bauxita brasileira parece ser de boa qualidade!

E' bem possivel que a atual situação de guerra, tenha aconselhado essa resposta tão inexpressiva. De qualquer forma, porem, a falta de certeza sobre a qualidade do nosso minerio não é nada confortadora para as esperanças que depositamos no resultado da visita do sr. Rice.

70 Mil Enxadas

O MINISTERIO da Agricultura tem prosseguido no programa de trabalho iniciado pelos ex-titulares daquela pasta, tenente-coronel Juarez Tavora e sr. Fernando Costa. Por outras palavras, aquela Secretaria de Estado deixou para trás a sua fase de orgão decorativo, para entrar, afinal de contas, num periodo de soluções praticas e de atos coerentes com as suas proprias funções, sobretudo na época de excepcional apelo á lavoura.

Assim, estão sendo destribuidas, principalmente pelo nordeste, cerca de setenta mil enxadas ao preço de Cr$ 7,00 cada uma, pelos trabalhadores do campo de recursos modestos.

Na praça, as cotações são entre Cr$ 16,00 e 17,00 por unidade, sem obrigação, entretanto, de pronta entrega, dada a escassez do artigo.

A mesma politica deveria ser seguida em relação aos arados, semeadeiras, desterroadores, etc., fazendo-se, simultaneamente, tentativas de mecanização do trato das terras, empregando aparelhos simples de gasogenio.

Bolsa de mercadorias da Baía

BAIA, 24 (A. N.) — A Bolsa de Mercadorias abriu hoje com as seguintes cotações: cacáu, arroba, superior, Cr$ 28,70, outros tipos, não cotados, mercado nominal; café 10 quilos, tipo 7, Cr$ 28,00, mercado nominal; mamona 10 quilos, tipo comum, comprador Cr$ 10,80, vendedor Cr$ 11,00, mercado estavel; algodão 15 quilos, tipo 5, fibra curta, Cr$ 43,00, fibra media... Cr$ 45,00, mercado nominal; fumo, mercado paralizado.

Reversão de Cotas de Café

O ULTIMO decreto-lei do presidente da República, dispondo sobre o escoamento e reversão, em cotas de mercado, cotas de sacrificio do café, alterou o de numero 4.773, de 23 de outubro de 1942, conforme se verificará num confronto dos seus termos e com os de que publicamos em seguida:

"Considerando que as safras caféeiras dos Estados de São Paulo e Paraná, em dois anos consecutivos, sofreram grande redução do seu volume em consequencia de fenomenos climatericos anormais (sêca e geada);

Considerando a necessidade de se restabelecer, em face da plenitude das safras caféeiras dos demais Estados, a normalidade proporcional das de São Paulo e Paraná;

Considerando, ainda, a conveniencia de serem retirados no interior dos Estados de Minas Gerais, Rio de Janeiro e Espirito Santo, os excessos de café, que, a despeito da cota de equilibrio de trinta e cinco por cento, forem julgados nocivos, decreta:

Art. 1.º — Para a safra cafeeira de 1942-43 a cota de equilibrio de que trata a clausula terceira do Convenio dos Estados Cafeeiros, aprovado pelo decreto-lei nº 3.380, de 1.º de julho de 1941, será:

a) — de 35% sobre o total dos embarques, para os cafés dos Estados de São Paulo e Paraná e preferenciais do Estado de Minas Gerais;

b) — de 35%, igualmente, sobre o total dos embarques para os cafés comuns dos Estados de Minas Gerais, Rio de Janeiro e Espirito Santo, cota esta que se desdobrará em duas parcelas, uma de 25%, denominada "DNC", e outra de 10%, denominada "Suplementar".

Art. 2.º — Fica estabelecida a conversão gratuita, em cota de mercado, de cinco setimos (25%) da cota de equilibrio sobre os cafés dos Estados de São Paulo e Paraná e preferenciais do Estado de Minas Gerais.

Art. 3.º — As condições de entrega dos cafés da cota de equilibrio, bem como a constituição qualitativa dos respectivos lotes e o quantem da indenização a ser paga pelo Departamento Nacional do Café se farão na inteira conformidade da clausula quarta do Convenio dos Estados Cafeeiros, aprovado pelo decreto-lei n. 3.380, de 1º de julho de 1941.

Paragrafo unico — O preço da indenização da parte da cota de equilibrio denominada suplementar será o de sessenta cruzeiros .. .. (Cr$ 60,00) por saca de sessenta e meio (60,5) quilos brutos, inclusive sacaria.

Art. 4.º — Os cafés paulistas e paranaenses da cota de equilibrio destinados á conversão e os da cota de equilibrio denominada "Suplementar" a que se referem os artigos 2.º e 1.º letra "b", só poderão ser de tipos e qualidades comerciaveis, nos termos da legislação vigente.

Art. 5.º — Os cafés preferenciais mineiros e os da correspondente cota de equilibrio destinados á conversão (artigos 1.º, letra "a", e 2.º) serão de qualidade e tipo que forem estabelecidos pelo Departamento Nacional do Café.

Art. 6.º — Fica o Departamento Nacional do Café autorizado a vender dos seus estoques uma quantidade de café igual a um setimo dos cafés paulistas e paranaenses entregues em cota de equilibrio, e a aplicar as quantias provenientes dessa operação no pagamento da parte da cota de equilibrio denominada "Suplementar", na aquisição de cafés no interior dos Estados de Minas Gerais, Rio de Janeiro e Espirito Santo, e na cobertura da deficiencia da receita do Departamento, decorrente da queda da exportação.

Art. 7.º — Continuam em vigor os dispositivos do decreto-lei nº 3.380, de 1.º de julho de 1941, que não colidirem com o presente.

Art. 8.º — Este decreto-lei entrará em vigor na data da sua publicação, revogadas as disposições em contrario e, mencionadamente, as do decreto-lei nº 4.773, de 23 de outubro de 1942.

Sociedades Anonimas

ASSEMBLE'IAS GERAIS:

Realizam-se hoje:

Ferraria Petropolis S. A., ás 16 horas, á rua Beneditinos, 17º 2º andar. (Extraordinaria).

— **Signode Brasileira de Embalagens, S. A.**, ás 14 horas, á travessa do Comercio, 5.

— **Sociedade Cooperativa de Responsabilidades Limitada**, (Banco de Credito Suburbano), ás 15 hs. á rua Assis Carneiro 6. (Extraordinaria).

— **Comercio e Representações Mesbla S. A.**, ás 14 horas, á rua do Passeio ns. 48-54. (Extraordinaria).

— **Construtora Rogado & Oliveira S. A.**, ás 16 horas, á avenida Nilo Peçanha, 151, 8º andar, salas 801-3 (Geral de Constituição).

— **Prismut S. A. — Produtos Medicinais**, ás 15 horas, á rua 7 de Setembro 73, 2º andar. (Extraordinaria).

CAMBIO

O mercado de cambio funcionou, ontem, calmo e inalterado.

O Banco do Brasil afixou, ontem para suas cobranças e de outros bancos, cotas e remessas para importação, as seguintes taxas:

A' vista:

	Cr$
Libra area	79,58 9/16
Dolar	19,63
Franco suiço	4,63
Escudo	0,80
Coroa sueca	4,72
Peso chileno	0,63 3/8
Peso argentino	4,63 9/16
Peso uruguaio	10,41 3/16

O Banco do Brasil para compar as letras de cobertura, afixou as seguintes taxas:

MERCADO LIVRE

	Cr$
Libra area	78,46 7/16
Dolar	19,47
Peso argentino	4,57 5/8
Peso chileno	0,59 ...
Peso uruguaio	10,16 3/4
Franco suiço	4,51 3/4
Escudo	0,79
Coroa sueca	4,62 7/16

MERCADO OFICIAL

	Cr$
Libra area	68,49 1/2
Dolar	16,50
Franco suiço	3,84 5/8
Coroa sueca	3,93 3/4
Escudo	0,67 1/4

CAMBIO LIVRE ESPECIAL

	Cr$
Dolar	20,00
Libra area	78,46 7/16
Venda:	
Dolar	20,50
Libra area	79,58 9/16

COBERTURA AOS BANCOS

	Cr$
Libra area	78,38 9/16
	Cr$
Libra area	78,46 7/16

PAISES SUL AMERICANOS

O Banco do Brasil comprava letras em dolares sobre Buenos Aires as seguintes taxas:

	Livre	Oficial	Frete
Cr$	19,47	16,50	19,29
Cr$	19,45 3/8	16,48 11/16	19,19
Cr$	19,43 11/16	16,47 3/8	19,09
Cr$	19,42	16,46	18,99

TAXA EM VIGOR

Compra sobre Colombia:			
Cr$	19,17	16,25	19,17
Compra sobre Venezuela:			
Cr$	19,35	16,40	19,35
Compra sobre outras Republicas Sul Americanas:			
Cr$	19,32	16,35	19,32
Compra sobre Uruguai:			
Cr$	19,37	16,40	19,37
COMPRA SOBRE O MEXICO			
Cr$	19,32	16,35	19,32

BUENOS AIRES

Venda.	Cr$
Dolar (livre)	19,63

TAXA DE COMPRA DA LIBRA AREA

		Livre	Oficial
90/90	Cr$	78,06	65,19 1/2
90/120	Cr$	77,92 7/16	65,08
90/150	Cr$	77,78 7/16	65,78 1/2
90/180	Cr$	77,64 7/16	65,55
		Livre	Oficial
90 dias	Cr$	78,46 7/16	68,49 1/2
120 dias	Cr$	78,32 7/16	66,38
150 dias	Cr$	78,18 7/16	66,29 1/2
180 dias	Cr$	78,04 7/16	66,15

OURO FINO

O Banco do Brasil comprava o ouro fino na base de 1.000 por 1.000, ao preço de Cr$ 23,30, por grama.

	GRAMAS
Ontem	
Desde 1.º do mês	397 354 363
Total	397 354 363

Cambios Estrangeiros:

S|Londres, cabo por £	4.01
S|Madri por P.	9.25
S|Estocolmo, por K.	23.86
S|Berna (livre) por F. K.	36.00
S|Berna, tel. dor F. K.	23.31
S|Lisboa, por Esc.	4.11
S|Buenos Aires, por P.	23.66
S|Buenos Aires, por P.	23.68

Em Montevidéu:

Mercado Livre:

	Hoje
S|Londres á vista	
Taxa de venda .. .. P.	n|c
Taxa de compra .. P.	n|c
S|N. York, por 100 dolares:	
Taxa de venda .. .. P.	190.00
Taxa de compra .. P.	189.75

Em Buenos Aires:

S|Londres a|v. por £ ouro	Hoje
Taxa de venda .. .. P.	17.00
Taxa de compra .. P.	16.00
S|N. York, por 100 dolares:	
Taxa de venda .. .. P.	423.50
Tara de compra .. P.	423.00

Stock Exchange de Londres

Em Londres.

TITULOS BRASILEIROS:

Federais:	Compradores:
Funding, 2 ½%	72.10.0
Novo Funding, 1914	61.10.0
Conversão, 1910, 5%	31.10.0
Emp. 1913, 5%	33.10.0
Emp. 1931, 5 ½%, "B" 4 anos	53. 0.0
Estaduais:	
Distrito Federal, 5%	39.10.0
Rio de Janeiro, 1927 7%	20.10.0
Baía, 1932, 5%	18. 0.0
Pará, 5%	15. 0.0
TITULOS DIVERSOS.	
City of São Paulo, Imp. na Fricholl, Co. pref.	51. 0.0
Bank of London South	7. 7.6
São Paulo, Gás Co. Ltd.	5.10.0
Brazilian Warrant Age & Finance Co. Ltd.	0.11.6
Cables & Wireless Ltd., ordinarias	76. 0.0
Ocean Coal & Wilson, Ltd.	0. 3.1 ½
Emperial Chemical, industries, Ltd.	1.16.6
Leopoldina Railway, Co. Ltd. 6½%, 1915	42. 0.0
Lloyd's Bank, Ltd. ("A" Shares)	2.17.6
Rio de Janeiro, Lity Emp. C. Ltd.	1. 3.4 ½
Rio Flur Mils & Granaries, Ltd.	1.12.3
São Paulo Railway, C. Ltd.	57.10.0
Western, Tel. Co. Ltd. 4%, Deb. Estoque	103. 0.0
TITULOS ESTRANGEIROS:	
Consols, 2 ½%	82. 2.6
Emp. de Guerra Britanicos, 3 ½%, 1927-1947	104. 5.0

TITULOS

O mercado de titulos funcionou ontem, com os seguintes negocios:

	PREÇOS Cr$
Apolices gerais:	
170 Uniformizadas	870,00
16 Idem, idem	872,00
16 Idem de Cr$ 200,00	160,00
16 Diversas emissões, nom.	865,00
138 Idem, idem	870,00
98 D. Emissões, port.	855,00
107 Idem, idem	850,00
35 Idem, 1917	825,00
120 Idem, cautelas	840,00
80 Reajustamento	884,00
11 Idem, idem	885,00
300 Idem de Cr$ 500,00	425,00
Obrigações:	
30 Tesouro, 1930	1.040,00
Municipais:	
35 Emprestimo, 1917	189,00
50 Decreto 1909	198,00
40 Emprestimo 1931	232,50
Prefeituras:	
100 Belo Horizonte	948,00
110 Idem, idem	950,00
120 Idem, idem	949,00
251 Pref. Porto Alegre 3 ½%	34,00
100 Idem, 7%	932,00
Estaduais:	
200 E. Santo, Cr$ 500,00	506,50
2 Minas, 5%, nom.	690,00
1 Idem de Cr$ 200,00	128,00
3 Idem de Cr$ 500,00	320,00
2 Minas 7%, port.	460,00
250 Idem, idem	465,00
315 Idem, 1ª serie	183,50
13 Idem, 2ª serie	189,50
50 Idem, idem	190,00
211 Idem, 3ª serie	191,50
1475 Idem, idem	192,00
600 Paraná	148,00
72 Pernambuco	107,00
655 Rio de Janeiro, rod.	633,00
12 São Paulo, 5%	233,00
6 Idem, 8%, Unif.	1.169,00
219 Idem, idem	1.157,00
249 Idem, idem	1.158,00
Bancos:	
378 Brasil	500,00
9 Credito Mercantil	200,00
173 Cia. Manufatura Fluminense	290,00
200 S. Jeronimo, pref.	143,00
100 Idem, ord.	165,00
350 Butiá	147,00
110 Belgo Mineira	550,00
20 Idem, idem	547,00
23 Idem, idem	548,00
259 Santa Rosa	422,00
20 Ferro Brasileiro	600,00
50 Marvin	600,00
Debentures:	
1960 Lar Brasileiro	225,00

CAFÉ

CAFE' — Cr$ 27,00

O mercado deste produto funcionou ontem, sustentado e com os preços inalterados.

Cotou-se o tipo 7, por 10 quilos, á base de Cr$ 27,00 e venderam-se durante os trabalhos 215 sacas.

Fechou sustentado.

COTAÇÕES POR 10 QUILOS

	Cr $
Tipo 3	29,00
Tipo 4	28,50
Tipo 5	28,00
Tipo 6	27,50
Tipo 7	27,00
Tipo 8	26,50

PAUTA:

Estado de Minas (Mensal):

	Cr $
Café comum	2,80
Café fino	4,10

Estado do Rio: (Semanal):

	Cr $
Café comum	2,20

MOVIMENTO ESTATISTICO

Entradas, 7.846. Embarques, 2.915. Consumo local, 1.229. Café retirado, nada. Café revertido, 1.275. Estoque, 300.509 sacas.

EM SANTOS

Funcionou nominal.

— Entradas, 9.942. Embarques, 4.424. Estoque, 1.547.438. Despacho, 3.729. Passagens, 4.464 sacas.

EM VITORIA

Funcionou estavel, cotando-se o tipo 7/8 a Cr$ 24,90, por 10 quilos.

— Entradas, 102. Embarques, nada. Estoque, 127.036. Despacho, 43.721. Liberado, 11.335 sacas.

ALGODÃO

EM PERNAMBUCO

Funcionou frouxo.

PREÇOS:

Matas: tipo 5, Cr$ 55,00. Sertões: tipo 5, Cr$ 83,00.

— Entradas, 63.283. 1º de setembro 2.603.674. Estoque, 6.954.705. Exportação, nada. Consumo local, 58.000 fardos.

ALGODÃO EM S. PAULO

Compradores

CONTRATOS

Abertura:	A Cr$	C
Em novembro	57.10	67.00
Em dezembro	57.70	65.80
Em janeiro	58.10	67.30
Em fevereiro	58.80	67.60
Em março	59.00	67.80
Em abril	59.50	67.70
Em maio	59.80	68.00
Em julho	60.00	67.80
Em outubro	62.00	67.70
Vendas:	1.500	1.000
Mercado:	Estavel	Estavel

PREÇO DO DISPONIVEL

Tipo 4	71,30 a 72,00
Tipo 5	66,00 a 67,00
Tipo 6	60,50 a 61,30

EM NOVA YORK

Abertura — Funcionou estavel, com alta de 6 a 16 pontos.

COTAÇÕES — Dezembro 18.08; janeiro 18.11; março 18.10; maio 18.15; julho 18.05 e outubro 18.06.

AÇUCAR

EM PERNAMBUCO

Funcionou estavel.

COTAÇÕES — Por 60 quilos — Usina de 1ª, 66,00. Cristais, 60,00. Demerara, 54,00 e 3ª Sorte, 46,00. Por 15 quilos — Somenos, 12,00. Mascavos, 10,00.

— Entradas, 4.820. 1º de setembro 2.483.580. Estoque, 978.161. Exportação, 289.637 sacos.

Mercado de Genero

O mercado de generos alimenticios funcionou, com o seguinte movimento estatistico: Entradas: —

	Entradas	Saídas
Feijão	1.084	738
Farinha	3.195	810
Arroz	964	789
Milho	502	—
Açucar	16.567	700
Batatas	333	—
Cebolas	1.169	—
Banha	—	318
Xarque	240	—
Manteiga	16.546	—

BORRACHA

Em Nova York — Funcionou estavel.

Cotações disponivel, — Latex crépe, 25. Smoked Plantatin Sheets, 24.

CACAU

Em Nova York — Funcionou estavel.

Cotações — Dezembro, janeiro, março, maio e julho, $ 36; respectivamente.

TRIGO

Em Chicago — Fechamento — Preço por bushel para entrega em dezembro 1.25.00 e em maio 1.29.25.

CONCORRENCIAS

Estão anunciadas as seguintes:

Dia 25 — Comissão Especial de Compras da Prefeitura para o fornecimento de impressos, papel impermeavel, material de expediente impressos, pano vitoria, conservação e limpeza de maquina de escrever. (D. O. da Prefeitura de 19-11-42 pags. 7982-3).

— Dia 25 — Serviço de Administração da Prefeitura para o fornecimento de ventilador, motor eletrico, chave de alavanca, cadastro, fita, fio, verniz e ferro de soldar, cedro, freijo, peroba de Campos, canela, pinho do Paraná, graxa, soda caustica, desinfetante e oleo Diesel (D. O. da Prefeitura de 21-11-42 pag. 8.057).

CARNES VERDES

Abatidos:

Bois 95 — Vitelos 49 — Suinos 75 — Ovinos 43 — Caprinos 58 — Perús 29 — Aves 4.612 e Caças 27.

Entradas:

Bois 1.083 6/7 — Vitelos 59 2/3 — Suinos 40 4/8 — Capinos, nada — Perús nada — Aves 420 e Caças, nada.

Total:

Bois 1.178 6/8 — Vitelos 59 2/3 — Suinos 59 4/8 — Ovinos 36 — Caprinos 58 — Perús 29 — Aves 5.032 e Caças 27.

Preços:

Bois (cusados) Cr$ 2,30 — Vitelos, Cr$ 3,50 — Suinos, Cr$ 5,00 — Ovinos, Cr$ 3,50 — Caprinos Cr" 3,50 — Perús, ..

SERVIÇO AEREO

ESPERADOS

P. Caldas e São Paulo — Panair	25
São Paulo — Vasp	25
P. Caldas e B. Horizonte — Panair	25
São Paulo — Vasp	25
P. Alegre — Panair	25
São Paulo — Vasp	25
B. Aires — Panair	25
P. Alegre — Condor	25
Manáus — Panair	25
P. Alegre — Vasp	25

A SAIR

São Paulo e P. Caldas — Panair	25
São Paulo — Vasp	25
B. Horizonte e P. Caldas — Panair	25
São Paulo — Vasp	25
P. Alegre — Panair	25
São Paulo — Vasp	25
Assuncion — Panair	25
P. Alegre — Vasp	25
B. Aires — Panair	25
Belem — Condor	25
Recife — Panair	25
Fortaleza — Nab	25
B. Aires — Condor	—

Porque

A SUL AMÉRICA TERRESTRES, MARITIMOS E ACIDENTES

oferece a maior proteção às pessoas e seus bens em todo o Brasil?

Porque em toda a vastidão do Território Nacional estão espalhadas suas Sucursais e Agências sempre prontas a satisfazer todas as necessidades de proteção e cobrir todos os riscos de

INCÊNDIO
ACIDENTES DO TRABALHO
ACIDENTES PESSOAIS
AUTOMÓVEIS
RESPONSABILIDADE CIVIL
FIDELIDADE
TRANSPORTES

A Companhia de Seguros que maior soma de reposição de valores tem espalhado em todo o Brasil:

Cr $ 173.740.711,00 de indenizações até 1942

Matriz: Rua Buenos Aires, 29/37
RIO

2018

A Mobilização Militar Para a Defesa do Brasil

O Ministro da Guerra Tem Tomado Uma Serie de Importantes Providencias Tendentes a Assegurar os Interesses dos Convocados, Sem Prejuizos Para os Superiores Interesses da Nação

Imediatamente após a publicação do decreto-lei de mobilização geral do país, em face do estado de guerra existente entre o Brasil e a Alemanha e a Italia, o ministro da Guerra, general Eurico Gaspar Dutra, tomou uma série de importantes providencias. Tais medidas, amplas e indispensaveis á real posição assumida pelo Brasil na defesa imperativa de seus direitos e de sua honra e independencia, criaram como era natural, o clima propicio para que a mobilização se processasse sem atropelos e de modo absolutamente satisfatorio.

Tendo sobretudo em vista os superiores interesses da nacionalidade, nem por isso o titular da Guerra tem deixado de atender, na medida do possivel e dentro do que é razoavel e justo, aos interesses individuais. Assim é que, ainda ha poucos dias o ministro Dutra, em importante aviso, autorizou ás autoridades militares que permitam aos estudantes reservistas convocados fazerem seus exames, afim de que não sejam sacrificados os seus estudos.

Como se sabe, o governo baixou, em 31 de outubro ultimo, o decreto-lei n. 4.902, que dispõe sobre as garantias de lugar e sobre a remuneração dos brasileiros convocados para qualquer encargo de natureza militar, decreto de alto alcance social e cuja finalidade outra não é senão a de assegurar direitos individuais, sem prejuizos para a defesa do País.

Ontem em nota dirigida ao diretor do Recrutamento, o titular da Guerra declarou que a Diretoria de Recrutamento deve providenciar sobre a apresentação de sugestões concernentes ao disposto no art. 7, daquele decreto, o qual declara que cabe ás autoridades militares, em coordenação com o Ministerio do Trabalho, fiscalizar a execução dos dispositivos expressos que visam garantir direitos individuais dos brasileiros reservistas que forem convocados.

ACIMA DE TUDO, POREM, OS INTERESSES DO BRASIL

Todavia, ao lado de tantas medidas que vêm sendo tomadas em beneficio dos que são chamados para prestar serviço á Patria — o ministro da Guerra, tem se mostrado intransigente e decisivo com refencia aos pedidos contrarios aos interesses do país. Entre estes incluem os pedidos de isenção do serviço ativo. Vivemos uma hora grave uma hora em que o Brasil necessita do concurso desinteressado e dinamico de todos os seus filhos, na defesa de nossa Bandeira e de nossa dignidade de povo independente. Aceitando a guerra que nos foi imposta, o Brasil assumiu uma posição compativel com as suas tradições de um povo que sabe e quer revidar afrontas, brutalmente feitas á sua propria soberania. Por isso mesmo, os pedidos de isenção do serviço militar ativo constituem notas isoladas que não podem ser atendidas, senão por motivos especialissimos e previstos na propria lei. Pedidos de isenção de serviço ativo, pedidos de adiamento de convocação sem razões fortes ou com a indicação de motivos frivolos e particularissimos, devem ser evitados. Ainda ha poucos dias, despachando um requerimento que solicitava isenção do serviço ativo para um reservista convocado, foi proferido o seguinte despacho:

"Indeferido. Pedidos dessa natureza são contrarios aos interesses da Defesa Nacional".

Nesse pequeno despacho conciso e importante, reflete-se a verdadeira diretriz do Ministerio da Guerra, que outra não é senão a de colocar acima de tudo os interesses supremos da Defesa Nacional, os interesses mesmos do Brasil.

DOENÇAS ANO RETAIS E DOS INTESTINOS

DR. LAURO BORGES

RODRIGO SILVA, 14-1º
Tel. 42-2581

1.013

Banco Francês e Italiano Para a América do Sul, Em Liquidação

VALORES DEPOSITADOS E COFRES DE LOCAÇÃO

A Interventoria Federal no Banco Francês e Italiano para a America do Sul, convida os depositantes de valores e locatarios de cofres ("Safes"), a comparecer a este Banco, á Rua da Alfandega n.º 11, afim de procederem, dentro do mais curto prazo — possivel, á retirada dos valores de sua propriedade, obedecendo aos seguinte horarios.

DEPOSITANTES DE VALORES

De 2.ª a 6.a-feira, das 12 as 15 horas.

LOCATARIOS DE COFRES ("SAFES")

De 2.ª a 6.ª-feira:

Brasileiros, das 13.15 ás 14 horas.

Estrangeiros, das 13 ás 13.15 horas.

Deverão os interessados apresentar a este Banco Carteira de Identidade ou Registo de Estrangeiros.

Teve a Multa Cancelada

O PRESIDENTE DA REPUBLICA ATENDEU A SITUAÇÃO DE POBREZA DA INFRATORA

Em carta dirigida ao presidente Getulio Vargas, a senhora Cecilia Lima, estabelecida no arraial de Candeias, na Baia, pediu dispensa de uma multa fiscal no montante de 2.500 cruzeiros por infração do regulamento do imposto de consumo, multa essa que já estava em vias de ser cobrada judicialmetne. Motivara a punição o fato de haver a interessada, comprado dois barris de 50 litros de aguardente cada um, quando como pequena negociante retalhista só poderia adquirir o produto em recipientes até um litro.

Justificando o seu pedido, alegou Cecilia Lima que é viuva pobre, mãe de quatro filhos menores e ainda arrimo da sua genitora. Embora administrativamente o assunto estivesse encerrado o Ministerio da Fazenda procedeu por ordem do chefe da Nação a um reexame da questão, apurando a veracidade do alegado. Diante disso o sr. Getulio Vargas acaba de ordenar o cancelamento da multa atendendo á situação da peticionaria.

TAQUIGRAFOS

OBTEM BONS EMPREGOS

CURSO PRATICO E EFICIENTE

TRAVESSA DO OUVIDOR, N.º 28 - 2.º andar

1.013

HOJE, CONTRA OS GAUCHOS, A ESTRE'IA DOS CARIOCAS NO CAMPEONATO BRASILEIRO

Nas Laranjeiras o Prelio desta Noite

MARIO VIANA SERÁ O JUIZ — A PRELIMINAR — OS TEAMS — OUTRAS NOTAS

Vamos afinal assistir a estréia dos cariocas no campeonato brasileiro de futebol de 1942. Isso depois de muita morosidade e falta de tino diretivo do Departamento Técnico da Federação Metropolitana de Futebol que permitiu fossem os varios jogadores convocados para o scratch excursionar a São Paulo, Santa Catarina etc.

NÃO SE TRATA DE UM TEAM FORTE...

A falta de força que possue a F. M. F. para evitar essas prejudiciais excursões fez com que não houvesse tempo suficiente para se preparar o selecionado carioca e isso aliado a uma confusão tremenda, o que nos obriga a dizer que o team que vai ser posto em campo contra os gauchos não representa, absolutamente, a força máxima do Distrito Federal.

A GRANDE FALHA DO TECNICO DA SELEÇÃO

Já tivemos oportunidade de frisar que Flavio cometeu um grave erro quando convocou os homens para os treinos e não colocou nos seus devidos lugares os elementos mais indicados para o posto. Assim é que pôs erradamente Newton, jogador sem recursos técnicos ao lado de Domingos, sob uma alegação fragil e absurda, de que ele estava acostumado a jogar ao lado do grande zagueiro, explicando, assim, a ausencia de Osvaldo no scratch.

A linha media apresenta-se tambem aos olhos do cronista, falha.

A unica coisa que Flavio fez certa foi indiscutivelmente a linha de ataque conforme se anuncia, constituida por Amorim, Zizinho, Pirilo, Jair e Veve.

Tambem se não houvesse justiça ao menos com esses jogadores, não saberiamos onde estaria a cabeça de Flavio Costa.

ONDE TALVEZ ESTEJA A NOSSA SORTE...

Ninguem pode discutir porem que o scratch gaucho não representa, pelo menos para nós, que tão bem conhecemos a força do futebol sulino, uma seria ameaça para a seleção carioca. Porque manda a verdade que se diga, falta muito ao bando visitante, para se comparar com o do quadro carioca.

Devemos reconhecer, porem, que o onze gaucho é composto de jogadores de um só team, com exceção de um unico elemento — Ordovaz o centro atacante. Isso, o conjunto harmonioso, que joga já há três anos consecutivos, pode constituir uma ameaça para os cariocas. Talvez a nossa sorte esteja, ainda mais uma vez, no moral e na classe individual dos nossos scratchmen...

Em todo o caso vamos ver o que vai haver logo mais à noite na cancha iluminada do Fluminense entre cariocas e gauchos...

O JUIZ

A Federação Metropolitana de Futebol designou o sr. Mario Viana para dirigir esse prelio.

A PRELIMINAR

Antes do prelio principal haverá um encontro amistoso entre o selecionado da Liga Bancaria e o onze da A. A. Banco do Brasil.

OS QUADROS DOS DOIS SELECIONADOS

CARIOCAS — Jurandir, Domingos e Newton; Biguá, Zarzur e Jaime; Amorim, Zizinho, Pirilo, Jair e Veve.

GAUCHOS — Ivo, Alfeu e Nena; Aziz, Avila e Aligail; Tezourinha, Oscar, Ordovaz (ou Russinho) Rui e Carlito.

A Escalação Definitiva do Scratch Paulista

PARA O JOGO COM OS MINEIROS

S. PAULO, 24 (Asapress) — Ficou definitivamente assentada a organização do scratch paulista que, na noite de 29 do corrente, estreará contra a seleção mineira. E' a seguinte a escalação feita pelo tecnico Dr. Debio: Oberdan, Agostinho e Begliomini; Jango, Brandão e Dino; Claudio, Servilio, Milani, Lima e Pardal.

Com o E. C. Taubaté, o Uberaba E. C. e o Guarani F. C.

PEDIU LICENÇA PARA DISPUTAR TRES AMISTOSOS O FLUMINENSE

O embarque do Fluminense para a excursão que vai realizar ao interior de Minas, São Paulo e Goiás será sabado, pelo rapido das 7 horas da manhã.

Ontem o gremio tricolor oficiou à F.M.F. pedindo licença para disputar tres prelios amistosos, um domingo, 29, na cidade de Taubaté, conforme noticiamos em nossos serviços de Ultima Hora Esportiva ontem, outro em Uberaba dia 6 de dezembro e um terceiro em Campinas, contra o Guarani F. C. O presidente despachou favoravelmente o pedido do campeão carioca.

Quinta-Feira, a Reunião

OS TÉCNICOS DIRIGENTES QUE VÃO REFORMAR O REGULAMENTO GERAL

Esta marcada para amanhã, as 16 horas, a reunião dos diretores técnicos dos clubes filiados à F.M.F., afim de cuidarem do trabalho de reforma do Regulamento Geral, conforme autorizou a assembléia dos presidentes.

Dirigirá o conclave o sr. Carlos A. Peixoto, chefe do Departamento Técnico da entidade oficial.

O Fluminense Defende Seus Direitos

O Fluminense F. C. oficiou ontem à F.M.F., que se interessa pela renovação dos contratos de Magnones, Machado e Pedro Amorim, seus cracks profissionais.

BASKETBALL

CONSEGUIRA' O GRAJAU' SURPREENDER O LIDER BOTAFOGO?

No Leme, Hoje, o Confronto Entre Alvi-Negros e Grajuenses — Os Jogos de Depois de Amanhã — A Campanha Magnifica do "Team" Juvenil do Tijuca

Transferido de ontem para hoje, o jogo entre o Botafogo F.C. e o Grajaú a ser efetuado na quadra do Leme, está sendo aguardado com intensa expectativa pelo publico desportivo desta capital.

Os alvi-negros apresentam-se suficientemente credenciados para a grande luta de hoje. A campanha do "five" botafoguense tem sido, efetivamente, das mais brilhantes na atual temporada. Durante o turno, foi derrotado apenas uma vez, e, mantem-se, ainda, invicto, no returno, tendo já passado pelo Fluminense, o vice-lider, pelo Riachuelo e pelo Tijuca.

A sua equipe conta com o concurso de destacados valores do nosso esporte da cesta, tais como o "scratchman" nacional Guilherme, um dos mais completos jogadores do país, o impetuoso Italo, magnifico encestador, os cadetes do Ar, Marcos e Goulart e o Jovem China, três figuras excepcionais da nova geração de players brasileiros.

Alem dessa circunstancia peculiar ao simpatico gremio da avenida Engenheiro Richard, anuncia-se para logo mais o reaparecimento do famoso centro Celso, integrante da seleção carioca, campeã brasileira do corrente ano, e considerado, muito justamente, um dos maiores cestobolistas que já passaram pelas quadras do país. Dono de um absoluto controle, Celso por si só, representa um grande reforço para a sua turma.

Uma vez que se positiva a noticia do seu reaparecimento contra o lider, não resta duvida do que o Botafogo terá dificultada enormemente, a tarefa de confirmar o triunfo do turno sobre os grajuenses e que foi refletido no placard, pela contagem de 40x31.

As duas equipes deverão formar assim constituidas:

BOTAFOGO — Goulart e China; Guilherme, Marcos e Italo.

GRAJAU' — Alcides e Ananias, Baiora, Celso e Guilba.

Horario — A preliminar será disputada entre os quadros secundarios e terá inicio ás 20.30 horas. O encontro principal está marcado para ás 21.30 horas.

HAROLDO OEST, O O ARBITRO

Haroldo Oest e João Lopes Coelho estarão encarregados do controle das partidas desta noite. A presença do consagrado arbitro internacional Haroldo Oest, representa, fora de qualquer duvida, uma garantia para o bom andamento do espetáculo.

Silvio Cintra Filho (cronometrista), Helcio de Almeida Santos (apontador) e Helio Teixeira (delegado) funcionarão na mesa de controle.

BRILHANTE CAMPANHA DA EQUIPE JUVENIL DO TIJUCA, CAMPEÃ DE 1942

O quadro juvenil do Tijuca vencendo duas vezes seguidas o Riachuelo, na "melhor de três" pela decisão do certame da 3.ª divisão da Federação Metropolitana de Basketball, arrebatou ao seu adversario a supremacia da categoria, que este ostentava há dois anos, levantando o titulo de campeão de 1942. Superando o bi-campeão carioca, o gremio "cajuti" encerrou invicto a sua campanha, com nove vitorias. A equipe tijucana conquistou 290 pontos e teve contra 146 pontos, o que lhe proporcionou o apreciavel saldo de 144 pontos. Nos jogos de sua serie o conjunto campeão venceu, a 5 de abril o Carioca E. C. por 67x20, a 17 de maio o C. R. Botafogo por 46x40, a 14 de junho o Mackenzie por 52x12, e São Cristovão por w.o., a 26 de julho o Fluminense por 48x16, o Olimpico por w.o., a 30 de agosto o América por 25x21.

Na "melhor de três" com o vencedor da outra serie, o Riachuelo Tenis Clube, o quadro do Tijuca saiu vitorioso no 1.º jogo, a 15 deste mês, por 27x15, e na 2.ª partida, a 22 do corrente, triunfou por 25x22.

A representação do gremio de Conde de Bonfim, dirigida por Antonio Caio, e tecnicamente orientada pelo professor Manoel Leite Pitanga, atuou apenas duas vezes em seus dominios, disputando cinco partidas nas quadras adversarias, o que realça o merito de sua performance. Defenderam as cores neste campeonato os seguintes basketballers com os respectivos que assinalaram:

Geraldo Silva Cortes, em 7 jogos, 65 pontos; José Roberto Cardoso, em 7 jogos, 63 pontos; Antonio Carlos Cantuaria, em 7 jogos, 51 pontos; Armando Fialho Bastos, em 5 jogos, 47 pontos; Fernando Fagundes Neto, em 6 jogos, 31 pontos; Nubar Boghoesiam, em 4 jogos, 17 pontos; Francisco Alfeu Cardoso, em 5 jogos, 13 pontos; Izidoro Pereira Leitão, em 1 jogo, 4 pontos; Guaraci Pedra, em 2 jogos; Altamir Augusto Lopes, em 1 jogo; e Osmar Saad em 1 jogo.

Sagraram-se campeões Geraldo Cortes, Roberto Cardoso, Antonio Cantuaria, Armando Bastos, Fernando Fagundes, Francisco Cardoso e Nubar Boghossiam, por terem jogado em mais da metade dos prelios disputados pelo Tijuca, ou sejam quatro partidas, conforme estipula o regulamento da entidade controladora do basket citadino.

FESTA DO DEPARTAMENTO DE BASKETBALL DO FLAMENGO

No programa de festejos do 47.º aniversario do Flamengo, está marcado para o proximo domingo a festa do Departamento de Basketball e cujo programa ficou assim elaborado:

Ás 8 horas da manhã — 2.º quadro x Quadro do Estagio.

Patronesse: Mme. Valdemar Gonçalves.

Ás 9 horas — Juvenis do Flamengo x Botafogo F. C.

Patronesse: dra. Ana Teixeira Leite.

Ás 10 horas — 1.º team do Flamengo x Escola de Aeronáutica.

Patronesse — Mme. Antonio Moreira Leite.

O controle do jogo principal estará a cargo da dupla Haroldo Oest-Aladino Astuto, os dois arbitros classificados como os mais perfeitos do país.

Um Final Emocionante

NO TORNEIO DE FUTEBOL DO BAIRRO DE S. CRISTOVÃO

Com a derrota imposta ao lider, o Rovena colocou a Associação Atlética Condor — Domingo, com o Rio de Janeiro, o jogo decisivo

Está empolgando os fans do bairro de S. Cristovão, o torneio dos clubes avulsos, promovido pelo clube de Francisco Rainho e Edmundo Vieira, agora em sua fase final. Domingo, o C. A. Rovena surpreendeu o quadro do Clube de São Cristovão, vencendo-o depois de 76 minutos de uma peleja equilibrada e emocionante, pela contagem minima.

Esse resultado favoreceu a representação da Associação Atletica Condor que, sem jogar, galgou a ponta da tabela, com 2 pontos perdidos. O Rovena e o S. Cristovão estão agora empatados no segundo posto, a um ponto do lider, que jogará contra a equipe do E. C. Rio de Janeiro, na proxima rodada, a sua cartada decisiva. Se vencer, poderá julgar-se já na posse do titulo maximo. O esquadrão do gremio dos trabalhadores da Imprensa cometeu façanha notavel, vencendo o São Cristovão por 1 x 0 porque era voz corrente, no bairro que seus amadores entregariam o jogo. Desmentindo esses boatos maliciosos, o Rovena lutou como nunca, erguendo uma cortina de aço, diante da sua meta, confiada a um trio final cheio de força de vontade.

Sem um arranhão da disciplina, de parte a parte, a peleja, assistida por grande publico, foi dirigida pelo sr. Aurelio Simões, associado do Clube de S. Cristovão com muita correção.

Os dois teams se apresentaram com a constituição seguinte:

ROVENA — Alvaro — Nielson e Joãozinho — Licinio — Luiz e Ernesto — Massamba — Amauri — Valdemar — Zeca e Osvaldo (Raulino).

S. CRISTOVAO — Vitor — Saraiva e Eni — Tomate — Moutinho e Geraldo — Bigode — Orlando (Cantuaria) — Serafim — Santamaria e Nelson.

O goal do vencedor foi consignado por Valdemar, quando faltavam apenas 4 minutos para o termino da partida, concluindo uma jogada do extrema direita Massamba.

Jockey Club Brasileiro

PROGRAMAS PARA AS REUNIÕES DE SABADO E DOMINGO

Para as reuniões de sabado e domingo proximos no Hipodromo Brasileiro, foram, ontem, organizados os seguintes programas:

SABADO.

1º pareo — 1.500 metros — Cr$ 5.000,00 — Igarité 57 quilos; Mondesir 50; Faustina 50; Arizona 53; Apis 58; Quincas Borba 58; Glorista 50; Itan 58; e Xaveco 55.

2º pareo — 1.000 metros — Cr$ 10.000,00 — (Pista de grama) — Quem Sabe! 55 quilos; Diza 53; Devonia 53; Zarca 53; Itamaracá 53; Minnie Bold 53; Congonhas 53; Badalo 55; Piacard 55; Varzea 53 e Fides 55.

3º pareo — 1.400 metros — Cr$ 7.000,00 — Arisca 54 quilos; Aguia 54; Palinodia 54; Curtain 56; Camilo 56; Mascarado 58 e Territorio 56.

4º pareo — 1.400 metros — Cr$ 6.000,00 — Biapicú, 58 quilos; Bulandi 58; Gentilissima 56; Boleador 58; Brutus 54 e Tecla 56.

5º pareo — 1.400 metros — Cr$ 5.000,00 — Divertido 56 quilos; Meuarco 56; Monte Alvo 54; Mulata 58; Guapá 52; Controle 54; Quissamã 49; Maraúna 50; Don Carlito 57; Egalo 52; Sedutor 48 e Quevi 54.

6º pareo — 1.400 metros — Cr$ 5.000,00 — Iucoá 58 quilos; Sucuruyi 53; Apache 58; Festive 58; Dona Estela 53; Friant 51; Maria Luz 50; Anajá 54; Oasis 58; Indaiatuba 56; Rodine 49; Serodina 55; Palhaço 56; Platão 56 e Buena Pieza 58.

7º pareo — 1.600 metros — Cr$ 6.000,00 — Macalé 51 quilos; Angai 51; Albarran 57; Plumazo 49; Sapateador 57; Aventureiro 57; Clairsoleil 49; Ali Babá 57; Arcansas 57; Tucan 56; Titou 53; Heraclio 55; Itanino 53 e Barthou 51.

Pareos do betting: Quinto — Sexto — Setimo.

DOMINGO:

1º pareo — 1.600 metros — Cr$ 10.000,00 — Filipina 53 quilos; Durandé 55; Filisteu 55; Abiai 55 e Mamoré 55.

2º pareo — 1.000 metros — Cr$ 15.000,00 — Serro 55 quilos; Tupaciguara, 55 Banco 55; Promissão 53; Condor 55; Capuano 55; Manimbu' 55; Fulminar 55; Fla 53; Dorica 53; Relife 55; Fru Fru 53; Bataan 53; Matinada 53 e Asuva 53.

3º pareo — 1.200 metros — Cr$ 8.000,00 — Peão 56 quilos; Aroma 54; Aragel 56; Ierba 54; Carapitanga 54; Omori 56; Star Bright 56; Carupa 54; Acaiá 54; Tope 54 e Elo 56.

4º pareo — "Classico Jockey Club Argentino" — 2.400 metros — Cr$ 20.000,00 — Rockmoy 50 quilos; Motrones 58; Spitfire 52; Timbó 58 e Alibi 58.

5º pareo — 1.500 metros — Cr$ 10.000,00 — Asalfo 55 quilos; Djedi 55; Cavalgade 55; Xingó 55; Tibiri 55; Dosol 55 e Violeiro 55.

6º pareo — 1.500 metros — Cr$ 6.000,00 — Cururipe 54 quilos; Opaís 58; Cabussú 54; Operina 52; Aquiles 54; Dulcina 52; Buriti 54; Carocho 54; Pitangui 58; Souvenir 54 e Quasimodo 50.

7º pareo — 1.500 metros — Cr$ 7.000,00 — Eli 48 quilos; Sumaré 50; Crecele 56; Elmo 58; Carin 58; Arco Iris 50; Olambo 48; Raf 58; Paranista 58 e Itaba 52.

8º pareo — 1.500 metros — Cr$ 7.000,00 — Adonis 58 quilos; Midas 51; Cedro 51; Mono Sabio 54; Relato 50; Shantung, 55; Montalvan 55; Sonambulo 54; Platanito 51; Bienvenue 57 e Conduru' 56.

9º pareo — 2.000 metros — Cr$ 10.000,00 — Apolo 58 quilos; Atleta 48; Polux 49; Monge Negro 55; Luxemburgo 49 e Marconi 48.

Pareos do betting: Sexto — Setimo — Oitavo.

VARIAS

UM TURFMAN PERNAMBUCANO EM NOSSA CAPITAL

Pelo avião da carreira, chegou, domingo ultimo á nossa capital, procedente de Pernambuco, o criador Pedro Alain Teixeira, ex-diretor do Jockey Club Pernambucano, que aqui adquirirá alguns animais para o aumento do seu haras.

O turfman nortista é o proprietario do maior crack do turf pernambucano, o cavalo Sedutor, um filho de Perseus e Zuleyma, nascido no Uruguai.

Em seu Estado natal, o sr. Pedro Alain Teixeira exerce o alto posto de presidente da Caixa Economica do Estado.

ESTA' AI A LUMINOSA

Procedente da Argentina, chegou ante-ontem á nossa capital a egua Luminosa, que ingressou nas cocheiras do tratador Osvaldo Feijó.

Essa platina em sua terra natal completou o "quantum" exigido pela lei de nacionalização para entrar em nosso país.

MUDOU DE PENSÃO

Mudou ontem de cocheiras o nacional Erix.

O tordilho foi transferido dos cuidados do entraineur Alcides Miranda para os de João Atianesi.

CHEGOU ESPARTIM GONÇALVES

Chegou ante-ontem de Curitiba o joquei Espartim Gonçalves, que trouxe em sua companhia os animais Prata Fina e Cansaço.

Esses parelheiros, que pertencem á turfwoman d. Sara Magalhães, ingressaram nas cocheiras do tratador Manuel Medina.

CINCO PARA S. PAULO

Com destino á capital bandeirante, foram ontem embarcados para S. Paulo os animais: Juruassú, Mississipi, Sultan, Galeno e Alone.

Todos eles vão atuar no Hipodromo de Cidade-Jardim.

UM SINCERO AGRADECIMENTO

O ilustre turfman e grande tribuno dr. Bricio Filho acaba de receber da sra. Celina Guinle de Paula Machado a seguinte carta:

"Rio de Janeiro, 24 de novembro de 1942.

Dr. Bricio, — A homenagem prestada pelos cronistas do Turf muito me sensibilizou e ficará como uma das mais gratas manifestações feitas á memoria de Lineo.

Peço-lhe encarecidamente que seja o meu interprete junto a todos os cronistas do Turf que a promoveram e que subscreveram o pergaminho que recebi e guardarei com toda a gratidão, agradecendo-lhes calorosamente essa manifestação de amizade e apreço.

Venho tambem agradecer-lhe muito comovida as palavras proferidas naquela cerimonia, onde recordou com tanta sinceridade a obra que Lineo realizou e para a qual deu o melhor de sua vida.

Subscrevo-me muito atenciosamente. (a) Celina Guinle de Paula Machado".

RESOLUÇÕES DA COMISSÃO DE CORRIDAS

A Comissão de Corridas em sessão realizada ontem deliberou o seguinte:

a) — multar em Cr$ 400,00 o joquei Artur Araujo e em Cr$ 200,00 os joqueis Geraldo Costa e Euclides Silva, por não terem conservado a linha na reta de chegada, nas reuniões de 21 e 22 do corrente, montando os animais Já Vou!, Pitangui, Einar e Asalfo;

b) — suspender por duas reuniões o joquei Leopoldo Benitez, por ter prejudicado os seus competidores na reunião do dia 21 montando a egua Dona Stela;

c) — aprovar a tabela de distancias para os pareos abertos durante o mês de dezembro;

d) — ordenar o pagamento dos premios das reuniões de 14 e 15 do corrente.

DR. WALDEMAR BIANCHI
Ginicologia e Obstetricia
Cons.: Araujo Porto Alegre, 70-1.º — Salas 112 e 117 — Tel. 22-6689 — Segundas quartas e sextas das 13 ás 15 horas.
1.002

OS CONSELHEIROS NÃO MAIS VOLTARÃO A' F. M. F.

Não Foi Atendido o Apelo da Assembléia Geral Na Reunião, Ontem Convocada Pelo Presidente Vargas Neto

Atendendo ao que foi deliberado pela Assembléia Geral, o sr. Manuel Vargas Neto convocou para uma reunião ontem, em seu gabinete, os membros resignatarios do Conselho Supremo da F. M. F. Foi secreto o conclave dos eminentes juristas e após prolongados debates entre os presentes, os srs. Bento de Faria Filho, Luiz Galoti, Alexandre Barbosa da Fonseca, Alfredo Loureiro Bernardes, Gastão Soares de Moura Filho, Pedro Marzolene, Mario Reis, Medeiros de Carvalho e Iberê Bernardes resolveram manter a decisão anterior, não obstante levar em conta de muito apreço o apelo dos presidentes de clubes filiados, interpretado pelo sr. Vargas Neto que, em vista dessa conclusão, resolveu convocar novamente para sexta-feira, 27 do corrente, o orgão deliberativo da casa.

O Campeão Paulista Tambem Vai ao Paraná

CURITIBA, 24 (Asapress) — O Atletico vem de fechar negociações para uma temporada do Palmeiras, campeão paulista, nesta capital. De acordo com o estabelecido o quadro bandeirante exibir-se-á nos dias 10, 13 e 15 de dezembro proximo.

COMO O VASQUINHO LEVANTOU O TITULO MAXIMO DO NOSSO CAMPEONATO

Bem poucos se recordam da trajetoria do Vasquinho através o Campeonato Livre, do qual sagrou-se campeão. Vamos recorda-la, oferecendo, ao mesmo tempo, ao gremio de Rocha Miranda uma documentação do seu belissimo feito.

Em 23 de maio, na 1ª rodada, o Vasquinho venceu a Companhia Extra do 1º Regimento Sampaio, por 4 x 0. Na segunda, venceu o Fundição Nacional por 3 x 1. Na 3ª empatou com o E. C. Brasileiro por 2 x 2. Na 4ª venceu o Tacaratú por 3 x 2. O Vasquinho vinha mantendo a liderança, secundado pelo Corcovado, Manufatura e outros. Na 5ª perdeu para A. A. Cruzeiro e passou para o segundo posto, juntamente com o Manufatura. O Corcovado assumiu a liderança. Na 6ª voltou a perder para o Castelo Azul, por 3 x 2, passando então para o 3º posto. Por pontos ganhos, a colocação ficou assim: 1º — Corcovado 10; 2º — Manufatura 9 e 3º — Vasquinho 7. Na 7ª o Manufatura não disputou e o Vasquinho vence o Manaus por 3 x 0, passando para o 2º lugar. O Corcovado faz 12 pontos. Na 8ª o Corcovado não disputa e o Vasquinho vence o Zumbi por 1 x 0. Então a colocação fica assim: 1º — Corcovado 12; 2º — Manufatura e Vasquinho 11. Na 9ª Manufatura e Vasquinho não disputam e o Corcovado faz 14 pontos. Na 10ª o Vasquinho faz 13 pontos vencendo o Universal por 3 x 1 e o Corcovado faz 16. Na 11ª o Manufatura não disputa e o gremio de "Picareta" faz 15 pontos vencendo o Recreio por 3 x 2. O Corcovado faz 18. Na 12ª o Corcovado empata, fazendo 19 e o Vasquinho vence o Aliança por 4 x 0, ficando portanto com 17 pontos. Na 13ª o Corcovado não disputa e o Vasquinho, derrotando o E. C. Independente por 3 x 0, alcança a liderança, com 19 pontos. Na 14ª o Corcovado ainda não disputa e o Vasquinho vencendo o Universal por 2 x 0, faz 21 pontos. Só, na liderança, o conjunto de Rocha Miranda não a largou mais, até o final do certame. Na 15ª correu o perigo de ter novamente o Corcovado ao seu lado. E' que não disputou e o Corcovado não conseguiu mais do que um empate. Desde a 13ª rodada que o Aldeia vinha acompanhando os passos dos dois primeiros colocados. Qualquer descuido seria perigoso.

Na 16ª rodada o Vasquinho faz 23 vencendo o Recreio por 4 x 1; o Corcovado faz 22 e o Aldeia 19. Na 17ª o Vasquinho faz 25 derrotando o 3 de Janeiro por 2 x 0; o Corcovado faz 24 e o Aldeia 19. Na 18ª o Vasquinho consegue avantajar-se na tabela: Faz 27 pontos vencendo o Universal por 4 x 1; o Corcovado perde e fica com 24; o Aldeia faz 21. Na 19ª o clube de Nelson Assunção avantaja-se mais ainda fazendo 29 pontos, enquanto o Corcovado não disputava. O Aldeia vai ganhando terreno e faz 23. Na 20ª o lider faz 21 pontos vencendo o Vila Jardim por 2 x 0; o Corcovado só conseguiu um empate, do que se aproveita o Aldeia para, vencendo, juntar-se ao mesmo, com 25 pontos. Na 21ª o Vasquinho perde para o Tiradentes por 3 x 0; o Corcovado não disputa e o Aldeia faz 27, assumindo a vice-liderança. Na 22ª o Vasquinho faz 33 vencendo o Veteranos de Vicente de Carvalho por 1 x 0. O Aldeia faz 29. Na 23ª o Vasquinho faz 35, derrotando o União de S. João de Meriti. O Aldeia tira o Corcovado do pareo e faz 31. O Vasquinho faz a chegada final, vencendo consecutivamente nas 24ª, 25ª e 26ª, o Palmeiras por 3 x 2, o Santo Antonio por 3 x 1, e Celeste por 3 x 2. Faz, pois, 41 pontos. O Aldeia vem atrás com 37. Finalmente, na 27ª rodada, Vasquinho e Aldeia empataram de 1 x 1, firmando-se definitivamente nos postos maximos, alcançando os titulos de campeão e vice-campeão, respectivamente. Fez portanto 41 pontos. Conquistou 67 goals e teve contra 27. Saldo 41.

Jogou 25 vezes: Ganhou 20, perdeu 3 e empatou duas.

Foram os seguintes os escores que assinalaram suas vitorias: 3 x 2 e 3 x 0, quatro vezes; 4 x 1, tres vezes; 4 x 0, 3 x 1 e 2 x 0, duas vezes; 5 x 0, 2 x 1 e 1 x 0, uma vez.

Os escores de derrotas foram os seguintes: 3 x 0, duas vezes e 3 x 2, uma vez.

Empatou uma vez de 2 x 2 e uma vez de 1 x 1.

Conforme nos informou o proprio Vasquinho, os seus artilheiros foram os seguintes: Ze Maria, 16 — Anorelino, 11 — Lemos e Helio, 8 cada um — Moacir 1º e 2º, 4 cada um — Anizio, 3 — Nequinha, 2 e Orlando, Jaime, Neco, Afonso e Dentinho, um cada um.

BELFORD-ROXO E IPIRANGA DE NITEROI, DIVIDIRAM OS LOUROS — 3 x 3 O RESULTADO FINAL DO AMISTOSO NO CAMPO DO ALVI-ANIL

Confirmando a local do DIARIO CARIOCA, teve lugar, domingo ultimo, no campo do Esporte Clube Belford-Roxo, campeão invicto da Associação Iguassuana de Esportes, o esperado encontro entre as equipes do clube local e do Ipiranga F. Clube, vice-lider do campeonato de Niterói.

A peleja, como era de esperar, correspondeu plenamente á expectativa de quantos acorreram ao palco da luta, pois tiveram oportunidade de presenciar uma luta empolgante, onde cada contendor se empregava com denodo em busca da vitoria, oferecendo assim lances sensacionais. Se o Ipiranga, possuidor de um conjunto homogeneo, no qual seus componentes trabalham com a precisão de uma maquina, merecia a vitoria, pois chegou a estar vencendo por 3 x 1, aos cinco minutos do segundo tempo, o Belford-Roxo, que se viu privado do concurso de tres dos seus melhores elementos (Polaco, Bueno e Manteiga), nada lhe ficou a dever, merecendo por seu turno os louros da vitoria, pois, a despeito de ter de lançar mão de elementos do segundo quadro que já haviam jogado, lutou com bravura, equilibrando a contenda e ameaçando o seu antagonista que teve de empregar grande esforço para não se ver derrotado.

Por isso, o resultado de 3 x 3 foi justo, premiando aos contendores, que ofereceram um espetaculo belissimo de futebol e de cordialidade.

AS EQUIPES, A PRELIMINAR E OS GOALS

As equipes obedeceram ás seguintes constituições:

E. C. BELFORD-ROXO — Renir; Milton e Servulo; Xisto, Antoninho (China) e Juca; Dide (Zé-Luiz), Osvaldo, Zé-Luiz (Dide), Laerte e Domingos.

IPIRANGA F. CLUBE — Osvaldo; Cunhado e Padaria; Juquinha, Vadinho e Tonho; Enéas (Edison), Heitorzinho, 60, Zequinha (Biriba) e Vanderlei.

Biriba, 60 e Enéas marcaram os tentos do Ipiranga, cabendo a Dide e Zé-Luiz (2) a autoria dos goals do Belford-Roxo.

Na preliminar, disputada entre a equipe principal do Berford, da estação que lhe empresta o nome no ramal da Linha Auxiliar, e a secundaria do Belford-Roxo, verificou-se tambem um empate de dois tentos.

O ARBITRO

Dirigiu a contenda o arbitro Aristides Figueira (Mossoró), da Federação Metropolitana de Futebol, S. S. foi a segurança do brilhantismo da partida, pois, graças á sua calma, precisão e honestidade, a mesma transcorreu num ambiente de franca camaradagem e esportividade, culminando com os agradecimentos que os 22 litigantes lhe fizeram ao termino da luta.

REHABILITOU-SE O CONTINENTAL F. C. — ABATIDO O IPIRANGA POR 1 x 0

Como era esperado, o jogo Continental x Ipiranga transcorreu animadissimo, cheio de lances sensacionais.

A's 9,30 foi dada a saida e nos primeiros minutos de luta o Continental "bombardeou" a meta adversaria, mas sem o resultado desejado. Passando 10 minutos, o Ipiranga fez uma tremenda reação, mas encontrou nos defensores do Continental uma barreira intransponivel. E logo depois os locais se assenhoream do campo, dominando por completo os adversarios, que "cairam" todos na defesa. E aos 30 minutos de luta, surgiu o unico tento, tirando assim a invencibilidade do Ipiranga. Nei recebendo um passe de Renê, bateu toda a defesa contraria e calmamente colocou a bola no goal. Logo depois Beto perde uma grande oportunidade de aumentar o escore; passou por toda a defesa adversaria, inclusive o keeper que veio ao seu encontro e... chuta para fora.

Na segunda fase do match o Continental dominou por completo o adversario, mas por falta de chance, não elevou o escore. Ate um penalti Bioró perdeu, chutando nas traves. Desse modo, a peleja chega ao final, com o escore construido no primeiro tempo — 1 x 0.

O quadro vencedor estava assim constituido: Bolinha; Gil e Helio; Quito, Bioró e Gustavo; Bagre, China, Renê, Nei e Beto.

A' noite o presidente do Continental, sr. Valdir Palha, ofereceu aos esforçados rapazes do team uma mesa de refrigerantes, comemorando a rehabilitação do quadro.

CORCOVADO 6 x HANSEATICA 1

No prelio realizado ante-ontem, entre o Corcovado e o Hanseatica, o primeiro não teve dificuldade em abater o seu adversario pelo elevado escore de 6 x 1.

Arlindo e Vadinho foram os artilheiros, fazendo tres goals cada um.

ORIENTE F. C. 1 x E. C. CAMPINAS 1

Realizou-se domingo ultimo, no campo do Virgilio, o encontro entre o Oriente F. C. e E. C. Campinas, que agradou a numerosa assistencia, não só pela movimentação como pelo entusiasmo que reinou desde o inicio até o fim da peleja.

O empate espelha bem o equilibrio das duas equipes.

O primeiro tempo terminou sem que fosse aberta a contagem.

Na fase final o Oriente conseguiu abrir o escore por intermedio de Joãozinho, e quase terminando a partida, o Campinas conseguiu empatar.

O quadro do Oriente: Carriço; Carlo e Didi; Taico, Gaucho e Bonga; Pirilo, Ezequiel, Angelo, Acacio e Joãozinho.

Destacaram-se na defesa: Carriço, Carlos e Bonga e na linha as grandes figuras foram: Joãozinho, Pirilo e Acacio.

Estreou no Oriente o zagueiro Carlos, que foi o baluarte.

COMO FOI FUNDADO O AMERICANO BASQUETE CLUBE

O Infanto-Juvenil Americano Basquete Clube foi fundado por alguns jovens amantes do esporte da cesta, que, em vista do pouco interesse demonstrado por pessoas que podiam dirigir um clube daquela finalidade, resolveram, eles mesmos, cotizando entre si o necessario para a compra de material, fundar o clube em apreço, que, com o sacrificio de todos, vem mantendo com galhardia uma instituição que poderá por motivo de exemplo.

Por enquanto fazem parte do seu quadro os amadores Otavio, Luizinho, Edgar, Belmiro, Nungesser, Armando e Jorge.

Aos componentes do A.B.C., que demonstram claramente o espirito de renuncia que os anima na consecução de tão ardua empreitada, DIARIO CARIOCA põe suas colunas á disposição. A luta será ardua, não temos duvida, porem vale o sacrificio.

DURMA FELIZ e com saude NUM COLCHÃO ventilado de molas HOLLYWOOD RUA OUVIDOR, 59 TEL. 43-7134

NÚMERO AVULSO
40 Centavos

Diario Carioca

EDIÇÃO DE HOJE
10 Páginas

ANO XV — RIO DE JANEIRO — QUARTA-FEIRA, 25 DE NOVEMBRO DE 1942 — N. 4.431

'Os Portugueses Têm o Dever de Lutar ao Lado dos Brasileiros'

João Neves da Fontoura quando falava ao nosso companheiro

"Sejam Benvindos"

Fala ao DIARIO CARIOCA o Sr. João Neves — A Raça Brasileira Tem Um Destino a Cumprir. Estamos Defendendo o Futuro de Duas Patrias"

Os portugueses do Brasil estão firmes e coesos, prontos para pegar em armas pela defesa do nosso territorio, ao lado dos soldados brasileiros, em qualquer campo de batalha pela vitoria da nossa causa que é a causa da Justiça e do Direito. Não ha motivo algum que impeça esse desejo espontaneo dos portugueses, pois que eles, na qualidade de nossos irmãos de raça, certamente, contribuiriam eficazmente para o engrandecimento das nossas forças militares, lutando ao lado dos seus irmãos e de seus filhos brasileiros, como já o fizeram tantas vezes, como em Guararapes, nas campanhas do Prata e no Paraguai.

Os lusitanos que aqui vivem e trabalham são possuidores de um forte sentimento de brasilidade e, por isso mesmo, desejam, como nós, vingar a morte dos soldados brasileiros covardemente assassinados pelos nazistas.

Agora mesmo o governo mexicano acaba de emitir um decreto, segundo o qual os suditos das nações unidas, residentes no Mexico, estarão sujeitos ao serviço militar, nas mesmas condições atualmente em vigor para os mexicanos nativos. Um segundo decreto autoriza os cidadãos mexicanos residentes em outros paises aliados a prestar serviços nos exercitos dessas nações sem que percam a cidadania mexicana.

Portanto, o movimento de solidariedade da colonia portuguesa domiciliada no Brasil está perfeitamente justificado e os portugueses do Brasil se mostram integrados nos ideais democraticos que animam os povos americanos.

FALA AO "DIARIO CARIOCA" O DR. JOÃO NEVES DA FONTOURA

A proposito DIARIO CARIOCA ouviu, ontem, a palavra do dr. João Neves da Fontoura, antigo parlamentar brasileiro, orador brilhante, membro da Academia de Letras e uma das maiores expressões da inteligencia nacional.

Atendendo-nos em seu gabinete de trabalho, o antigo tribuno brasileiro, á nossa primeira pergunta, assim se expressou:

— Nem pode ser objeto de discussão o prazer civico com que os brasileiros acolhem a iniciativa dos portugueses aqui domiciliados de se associarem á defesa do Brasil empenhado na guerra contra duas nações do eixo totalitario.

Guerra é sacrificio e os que acorrem em nossa defesa irmanam-se aos nacionais numa hora de perigo. Só lhe podemos dizer: "Sejam bem vindos".

OS PORTUGUESES TÊM O DEVER DE LUTAR AO NOSSO LADO

— Eu diria melhor que os portugueses não têm o direito, mas o dever de lutar ao nosso lado — continua o dr. João Neves. As nossas vidas são comuns nas suas origens e nos seus destinos. O que estamos defendendo é o direito de ambas as patrias. Lá estariamos, se Portugal fosse o atacado, como a nós aconteceu.

Esta guerra não é contra nações. E' uma cruzada entre dois espiritos. Nunca Ariel e Caliban se encontraram mais frente a frente.

A RAÇA BRASILEIRA TEM UM DESTINO A CUMPRIR

— Por outra razão — prossegue o nosso entrevistado — acolhemos com jubilo a nobre atitude dos portugueses aqui domiciliados. E' que a raça latina tem um destino a cumprir e hoje quem a representa na hora da luta são quase só os herdeiros deste lado do Atlantico. Por direito de conquista, cabe ao Brasil a liderança dos povos latinos na mesa da paz. Não esqueceremos ali o que devemos ao Portugal eterno. Devo dizer-lhe que nunca considerei os portugueses como estrangeiros. A sua carta de cidadania brasileira não decorre de leis nem de tratados. E' uma imposição sentimental — a melhor das leis — conclue o ilustre tribuno brasileiro.

Grande Atividade Em Gibraltar

ATRAVESSOU O ESTREITO UM PODEROSO COMBOIO BRITANICO

BERNA, 24 (R.) — Informa-se de Vichy que um grande comboio britanico composto de 25 navios mercantes escoltados por inumeros vasos de guerra, passou pelo estreito de Gibraltar, hoje, em direção do Atlantico — segundo despacho de La Linea para a agencia noticiosa de Vichy.

Muitos caças e bombardeiros britanicos sobrevoaram o comboio. Dois destroyers britanicos entraram em Gibraltar ao meio-dia e juntaram-se a três couraçados, cinco cruzadores, dois porta-aviões e varios destroyers que estavam ancorados.

Ao todo, 35 navios mercantes de todos os tipos, inclusive varios barcos americanos, tambem estavam na base hoje — segundo o mesmo despacho.

Lanchas-Torpedeiras Para a Marinha de Guerra Brasileira

ONDE E QUANDO SERÃO REALIZADOS OS LEILÕES PATRIOTICOS

Os leilões patrioticos que serão realizados, no florescente suburbio de D. Clara, com a colaboração dos moradores de Madureira e Marechal Hermes, prometem alcançar grande sucesso, pelo entusiasmo que reina nos suburbios que estão patrocinando esse movimento de fundo nacionalista.

A capacidade de realização da comissão que está á frente desse empreendimento, a qual é constituida dos srs. Severio Paulo Morais, presidente da Associação dos Escoteiros "Natalino da Costa Feijó", Aristides Jones Pereira, Orlando Gentil Mandarino Soares, João Ribeiro de Paulo, Paulo Cerbino e Gonzio Cerqueira, este ultimo residente em Madureira, é um atestado do exito da patriotica iniciativa.

O dia da grande festa civica está muito proximo. A comissão organizadora está fazendo os ultimos prepativos para que o exito de sua realização seja o que todos esperam.

Movimentos desta natureza, com objetivos semelhantes ao de D. Clara, sem laivos de inconfessaveis designios, mas com o alto proposito de defender o nosso litoral, são sem duvida, dignos de ser imitados.

As Lanchas-Torpedeiras terão um destino propicio nas extensas costas brasileiras, dada a sua rapidez e a possibilidade de aumentar o numero proporcionalmente á extensão litoranea.

Mesmo após a guerra, elas poderão ser adaptadas para instrução de nossa marujá que desse modo estará sempre apta a defender nossas costas. De qualquer maneira por que se interprete o gesto dos brasileiros e estrangeiros que cooperam para a nossa defesa sob diversos aspectos é necessario que se salientem o denodo e a grandeza dos principios que os animaram.

Defendendo-nos, defendemos a integridade nacional, a causa aliada e portanto a democracia.

Uma Historia Triste

ALTOS E BAIXOS DA VIDA DE UM VELHO JORNALISTA E PROFESSOR

De Diretor de Jornal e Mestre do Colégio Pio-Americano á Mendicancia — Um Apelo de Alvaro Braz Pinheiro Brandão Aos Leitores do DIARIO CARIOCA

O velho jornalista quando falava a um dos nossos companheiros á porta do DIARIO CARIOCA

Grandes são os dramas humanos e maiores ainda as minucias que os revestem com suas passagens tragicas e incompreensiveis.

A historia do professor Alvaro Braz Pinheiro Brandão, é um exemplo vivo desta tragedia, pois encerra a vida de um jornalista, de um homem culto e reputado, vitima das vicissitudes da vida.

UMA HISTORIA TRISTE

Foi sob esse aspecto que ele apareceu, ontem, ás portas do DIARIO CARIOCA, doente e aleijado, dando aos transeuntes a impressão de um ebrio e vagabundo.

A sua personalidade, todavia, tornou-se bem nitida, quando interrogado por um nosso companheiro.

Aquela figura quase morta, que ali se encontrava, era a de um antigo jornalista mato-grossense e professor durante onze anos, no Ginasio Pio-Americano, na Capital Federal.

A VIDA DO PROFESSOR BRANDÃO

Alvaro Braz Pinheiro Brandão era o nome do nosso visitante.

Saira de Cuiabá, em 1922, ocasião em que foi fechado o jornal "Diario da Tarde", do qual foi o diretor.

Assuntos politicos, lhe acarretaram alem desta perda, grave prejuizo em sua vida economica, reduzindo-o a um fracassado e a um indesejavel.

Partiu daquela cidade em fins de 1929, levando consigo uma recordação da sua vida de jornalista: cinco tiros nas pernas, o resultado de uma campanha que iniciara e por motivo da qual, foi obrigado a abandonar a carreira que sempre abraçara com fé e ardor.

Chegou a Montevidéu, meses depois, onde procurou readquirir o que havia perdido.

A desgraça, porém, tinha se interposto ao seu destino. Doente, ferido e sem nenhum amigo, abandonou a capital uruguaia, rumo ao Brasil, sem que, no entanto, conseguisse rehabilitar-se.

Desesperado, enfim, partiu para Campanha, sua cidade natal, onde, auxiliado por velhos amigos, conseguiu internar-se em uma casa de saude, na qual foi submetido a varias operações cirurgicas.

Com poucas melhoras, tornou á sua jornada, chegando ao Rio de Janeiro, em meados de junho de 1942, esperançoso, ainda, de encontrar um repouso feliz para a sua velhice.

48 DIAS NO ABRIGO DE CRISTO REDENTOR

As ruas da cidade foram o seu teto; a fome e o sofrimento, os seus inseparaveis amigos.

Dias depois, era internado no Abrigo Cristo Redentor, onde estagiou durante 48 dias.

Saindo daquele estabelecimento, resolveu ir a Juiz de Fora.

Queria, apesar de velho e cansado, viver dignamente os seus ultimos dias, trabalhando e produzindo alguma coisa. Em principios de setembro, chegou áquela cidade, onde a desgraça ainda o perseguia, agora, mais tragica do que nunca.

FOME... FRIO... SEM TETO — UM APELO A'S ALMAS BONDOSAS

Varias foram as noites que passou ao relento e os dias passados sem pão. Já não tinha mais forças para resistir á vida ingrata que ha anos vinha levando. Ainda assim, partiu, mais uma vez, para a capital, aqui chegando a 4 do corrente.

Vive, agora, do pouco que esmola e o que consegue, mal dá para o seu sustento cotidiano.

Agora, por intermedio do DIARIO CARIOCA, lança, ele, um apelo, ás familias que possam amainar o seu sofrimento. Quer voltar novamente para Campanha, para o seu torrão natal, para a cidade onde moram os seus parentes e onde pode passar o resto dos seus dias, ao lado de seus amigos e alguns parentes que lá residem.

ULTIMA HORA ESPORTIVA

O FLUMINENSE RECUSOU-SE A ENFRENTAR O "FIVE" DO VASCO

ALEGANDO FALTA DE GARANTIAS

A rodada cestobolistica de ontem apresentou uma surpresa: — a não realização do jogo Vasco x Fluminense. Este match, que deveria ser efetuado na quadra de S. Januario, deixou de ser realizado em vista dos tricolores se julgarem sem as devidas garantias para preliar. O confronto entre os 2os. teams correndo acidentado provocou no final escaramuças, participando do incidente varios jogadores dos dois clubes. O Fluminense alegando falta de garantias, recusou-se a jogar, decidindo por convocar a sua turma e retornar ao Estadio das Laranjeiras. Sem cumprir a tabela da F.M.B., o juiz, de acordo com as regras determinou a saida pelo "five" do Vasco, que estava em campo e depois o proclamou vencedor por W. O. O 2º team do Vasco venceu pela contagem de 26 x 23. Foram arbitros Aladino Astuto e Rubem P. Céa.

Os outros dois jogos ofereceram os seguintes resultados:

RIACHUELO x AMERICA

Rink da rua Marechal Bittencourt.
1º TEMPO — Riachuelo 17 x 13.
FINAL — Riachuelo 36 x 30.
2os. Teams — America 19 x 13.
Juizes — Afonso Lefever e R. Cerqueira Lima.

TIJUCA x SAMPAIO

Rink da rua Conde de Bonfim.
1º TEMPO — Tijuca 19 x 13.
FINAL — Tijuca 28 x 22.
2os. Teams — Tijuca 49 x 30.
Juizes — A. Cerqueira Lima e George Gerard.

OS CADETES DA AERONAUTICA VENCERAM OS GUARDAS-MARINHA

Depois de uma serie de adiamentos, realizou-se, afinal, o encontro entre os cadetes da Aeronautica e da Marinha nacionais.

Depois de um encontro renhido, os futuros aviadores venceram por 35 x 34.

Resultados do Leilão de Potros No Hipodromo Brasileiro

DOIS PRODUTOS VENDIDOS POR 216:000$

Realizou-se, ontem, o leilão de potros do Jockey Club Brasileiro no Tattersall, pelo leiloeiro Paladio Tupinambá, sendo arrematados os seguintes produtos: Galibu' $12.000,00 capitão Gilberto Vale; Jelico e $26.000,00 do sr. Carlos Borges; Caudilho, $49.000,00 Francisco Alves; Clarim, Cr$ . . $51.000,00 sr. Gervasio Seabra; Quevencia, $34.000,00, Gabriel Vivacqua; Gervasio, $35.000,00, sr. Osvaldo Aranha; Gaulle, Cr. . $30.000,00, sr. João Costa Ribeiro Junior; Gual, $30.000,00, sr. Dario Melo Pinto; Golias, $41.000,00, José Adamian; Glauco $41.000,00, sr. Protasio Olive Leite; Galba, $57.000,00, sr. Rubens Antunes Maciel; Gandhi, 116.000,00, sr. Jaime Aragão; Gino, $55.000,00, sr. H. Larocque Almeida Gedeão, $31 000,00; sr. Mario Gusmão; Golpe, $100.000,00, sr. Jaime Aragão; Gadé, Cr. . . $30.000,00, sr. Silverio Celia; Guadiana, $35.000,00, Alberto Monteiro de Carvalho Filho; Guiomar, $44.000,00, sr. Mario Gusmão; Gomorra, $30.000,00, sr. Mario Gusmão; Gui, $38.000,00, sr. Rubens Antunes Maciel; Gaia, $30.000,00, sr. Rubens Antunes Maciel; Grecia, $22.000,00, J. Moniz de Aragão; Gedi, Cr. $35.000,00, sr. Pedro Raggio; Guperava, $34.000,00, sr. Newton Tatisch; Gerusa, $24.000,00, sr. Ricardo Japhet; Gondola, . . . $30.000,00, sr. Alonso Soares Dutra.

Total das vendas: $1.070.000,00.

NO CATETE O CHEFE DO EXERCITO DA SALVAÇÃO: — Apresentado pelo embaixador Noel Charles foi recebido, ontem, em audiencia, pelo presidente Getulio Vargas, no palacio do Catete, o general Lyndon Carpenter, chefe do Exercito da Salvação. Durante alguns minutos o chefe do Governo palestrou com o visitante que se fazia acompanhar de sua senhora, sendo tomado, durante essa audiencia, o aspecto que ilustra este texto.

Prendeu o Juiz em Nome do Presidente da Republica !

O MAGISTRADO É ACUSADO DE TRAIR A PATRIA E SER PARTIDARIO DO "EIXO"

MANAUS, 24 (Asapress) — Tem sido motivo dos mais fortes comentários o escandalo ocorrido em Manicoré, municipio de Rio Madeira, durante uma sessão do Juri. O Juiz de direito Teotonico Coimbra prendeu o sr. A. V. Menezes Dias por ter este, advertido-o, ante a dispensa irregular de multas aos jurados faltosos. O sr. Menezes Dias, em revide, prendeu o juiz em nome do Presidente da Republica, taxando-o de traidor á Patria e partidário do "Eixo".

O Censo de Automoveis dos Médicos

TERMINA SABADO O PRAZO PARA PREENCHIMENO DAS FICHAS

Como noticiamos, a Coordenação da Mobilização Economica, por intermedio da sessão de Controle dos Produtos Quimicos e Farmacêuticos, está fazendo o levantamento do censo de automoveis dos médicos do Distrito Federal. O prazo para o preenchimento das fichas que deverá ser feito a Avenida Nilo Peçanha nº 23, sobre-loja, terminará no proximo sábado ás 13 horas. Mesmo os profissionais que não paguem impostos sobre a renda a de industria e profissões, poderão satisfazer aquelas determinações.

Flagrante tomado durante a posse do coronel Pinto Aleixo

Empossado o Novo Interventor da Baía

A CERIMONIA DE ONTEM NO SALÃO NOBRE DO PALACIO MONROE

Foi, ontem, solenemente empossado, no salão nobre do Palacio Monroe, pelo ministro interino da Justiça, sr. Marcondes Filho, o novo interventor federal na Baía, coronel Renato Onofre Pinto Aleixo. Altas autoridades civis e militares, entre as quais estavam o ministro da Guerra, general Eurico Dutra, o prefeito do Distrito Federal, sr. Henrique Dodsworth, os generais Manuel Rabelo, Almerio de Moura e Fernandes Dantas, e os coroneis Alcides Etchegoyen, chefe de Policia desta capital, e Odilio Denis compareceram á ceremonia.

O ministro Marcondes Filho proferiu, de improviso, a oração que damos em outro local, saudando o novo interventor baiano.

O coronel Renato Aleixo agradeceu, tambem de improviso, em breves palavras, sendo muito aplaudido, ao concluir.

O coronel Renato Aleixo, finda a solenidade, foi muito cumprimentado por todos os presentes, entre os quais estava o ex-interventor Landulfo Alves, acompanhado do seu Secretário, sr. Raul Batista.

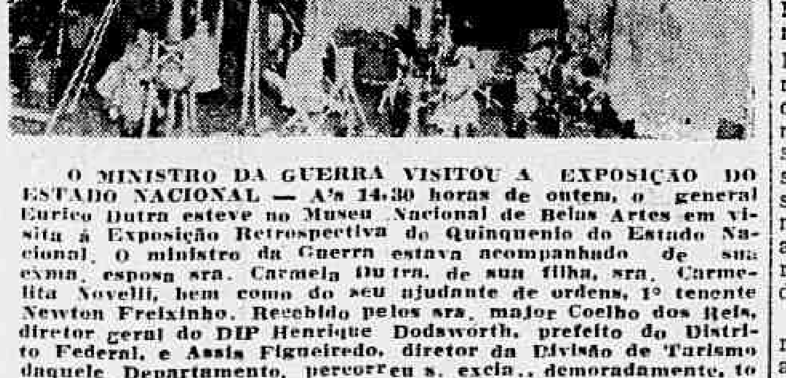

O MINISTRO DA GUERRA VISITOU A EXPOSIÇÃO DO ESTADO NACIONAL — A's 14,30 horas de ontem, o general Eurico Dutra esteve no Museu Nacional de Belas Artes em visita á Exposição Retrospectiva do Quinquenio do Estado Nacional. O ministro da Guerra estava acompanhado de sua exma. esposa sra. Carmela Dutra, de sua filha, sra. Carmelita Novelli, bem como do seu ajudante de ordens, 1º tenente Newton Freixinho. Recebido pelos srs. major Coelho dos Reis, diretor geral do DIP Henrique Dodsworth, prefeito do Distrito Federal, e Assis Figueiredo, diretor da Divisão de Turismo daquele Departamento, percorreu s. excia., demoradamente, todas as dependencias do certame, mostrando-se vivamente interessado nos minimos detalhes. Ao terminar, aquele secretario de Estado manifestou a otima impressão que lhe causara tudo quanto lhe fora dado observar. Na foto, flagrante da visita.

A Exoneração do Sr. Landulfo Alves

As Cartas Trocadas Entre o Ex Interventor da Baía e o Presidente Getulio Vargas

Dedois de exercer, por quatro anos e alguns meses, o governo da Baía, o sr. Landulfo Alves solicitou e obteve a sua exoneração do alto cargo.

Ao pedir sua exoneração o ex-interventor baiano o fez com a seguinte carta:

"Exmo sr. presidente Getulio Vargas — Motivos de ordem pessoal aconselham o meu afastamento do governo do Estado da Baía, a cuja frente me colocou v. excia., dispensando-me a honra de sua confiança.

Ás funções desse posto foram dedicados todos os meus esforços e os de um grupo de homens de escol que ali se devotaram, de 28 de março de 1938 a esta parte, ao encaminhamento regular dos negocios do Estado e á solução dos seus mais palpitantes problemas. Desenvolveu-se ação segura, ritmada e constante, dentro da ordem, da disciplina e da honestidade funcional, sem medir sacrificios, leal e dignamente, sob orientação sempre impessoal, a consultar os interesses maiores da coletividade baiana, atendidos os interesses superiores da Republica, naquela unidade federativa.

Todos esses esforços se fizeram no pensamento de servir ao regime, obedecendo a orientação superior e sabia de vossa excelencia, no seu pensamento e disposição de servir á grande Patria.

Sinceramente lamento vê-lo nha exoneração de tão altas funções, onde tanto me honrou a colaboração do povo da Baía, quero agradecer a honra de sua confiança, ao tempo em que ponho os meus serviços á disposição de v. excia, no setor em que julgá-los uteis ao governo de v. excia. e ao Brasil.

Renovo a v. excia. as expressões do meu reconhecimento e maior respeito. (a.) Landulfo Alves, interventor federal."

A RESPOSTA DO PRESIDENTE DA REPUBLICA

Ao assinar o decreto de exoneração do interventor Landulfo Alves dirigiu-lhe a seguinte carta:

"Sr. Landulfo Alves — Acusando o recebimento da sua carta de 17 do corrente, sou levado, em face dos motivos de ordem pessoal que alega, a conceder-lhe exoneração do cargo de interventor federal na Baía.

Sincerafente lamento vê-lo afastar-se do posto que soube honrar, realizando no prospero e grande Estado cujo governo deixa uma administração criteriosa, esforçada e honesta, cheia de obras e atos dignos de louvor.

Agradecendo-lhe o leal concurso que me prestou e os seus bons serviços ao Governo Nacional, é-me grato expressar-lhe os meus sentimentos de estima e apreço."